

www.kanin-nkf.net

Tidsskrift for

KANINAVL



Nr 7 • September 2005

Tidsskrift for KANINAVL:

Redaktør: Bjørn Egeland, tlf.: 51 67 19 00, 51 62 17 48, 970 66 450.
e-post: bege@broadpark.no - postadr.: Frøyerv. 46, 4328 Sandnes

Innleveringsfrister:

innen den 20. i hver mnd. (før månedsutgivelsen).

Artikler som blir tatt inn, er innsender selv ansvarlig for dets faglige innhold (det tas dermed ikke inn anonyme innlegg).

Neste blad: nr 8/2005, utsendes ca i uke 41 (stoff inn i uke 38).

Kopi/reproduksjon av tekst/bilder fra bladet: Ta først kontakt med red.

NB! Foreningenes medlemslister eller adresse-enderinger, sendes til:

e-post: bege@broadpark.no eller: Bjørn Egeland, Frøyerv. 46, 4328 Sandnes

NKFs hjemmeside: <http://www.kanin-nkf.net>



Norges Kaninavlsforbund:

Leder: Erik Arntzen, Dronningv. 52, 3531 Krokkleiva, tlf. e.kl 18: 32158853 (priv.), 90128261
e-post: erik.arntzen@equivalence.net fax 32 16 04 19.

Nestl.: Kent Rune Eriksen, Finstadv. 100, 1708 Sarpsborg, tlf. 916 05 757 kreriksen@norgesbuss.no

Sekretær: Bjørn Egeland, tlf. 51 67 19 00 / 51 62 17 48 / 970 66 450

Post sendes: Bjørn Egeland, Frøyerv. 46, 4328 Sandnes e-post: bege@broadpark.no

Kasserer: Svein Clausen, Gl.Bjørntvedt vei 84, 3735 Skien, tlf. 35 59 88 50 svein.clausen@online.no

Konto nr.: 5104.05.16763.

Kontakter i Norges Kaninavlsforbund:

Stambokfører/bestilling av stamtavler: Rolf Ludvigsen, Østbyv. 162, 3280 Tjodalyng,
tlf. 33 12 45 97, 982 31 814. e-post: rolf.ludvigsen@larvik.kommune.no

Hopping: Torild Rosenvinge, Ø.Fjellvei 21, 3121 Tønsberg, tlf. 33 40 10 36. toschol@online.no

Standardutvalg: Erik Arntzen, e-post: erik.arntzen@equivalence.net

Salg av utstyr/rekvisita: Dagfinn Johansen, Åsly, 3175 Ramnes, tlf. 33 39 62 95.

PR: Kent Rune Eriksen, Finstadv. 100, 1708 Sarpsborg, tlf. 916 05 757 kreriksen@norgesbuss.no

Datautvalg: Rolf Ludvigsen, tlf. 33124597 / 98231814, e-post: rolf.ludvigsen@larvik.kommune.no

Sportsavil: Anne Mette Klepaker, Hem, 3280 Tjodalyng, tlf. 33 19 32 68

Import: Arild Gundersen, Skarsfjell 10, 4340 Bryne, tlf. 51488759. arild.gundersen@aarbakke.no

Økonomiutvalg: Sverre Grandetrø, tlf. 72481363, e-post: asbjgr@online.no

Dommergruppen:

Leder: Thormod Saue, Kirkestien 28, 3400 Lier, tlf. 32 84 61 35

e-post: thsaeu@online.no (bestilling av dommere).

Sekretær: Marianne Myki, Tønset gård, 2340 Løten, tlf. 62 59 35 98. mnangora@start.no

Kasserer: Tor Arve Kristoffersen, Torke Terrasse 15, 2819 Gjøvik, tlf 61 17 85 82.

e-post: torak@broadpark.no Konto: 0530 3250826 for betaling dom.avgift: kr 5,- pr ktl.nr.

Bladproduksjon: Petit Grafisk, 4328 Sandnes, tlf. 51 67 19 00 e-post: bege@broadpark.no

Forsidefotos: ***Thor Øivind stapper årets avling kaninhøy i sekker (med god hjelp av naboen), så har vi Cecilie som viser frem årets Dvergvedder-avkom og så et fint bilde fra Hansgarden kaninoppdrett - og alle kan dere lese mer om inne i årets første høstutgave av TK***

Fotos: Larsen, Brochs og Vegsundvåg

Tidsskrift for KANINAVL

Nr 7
September 2005

106. årgang

Forord:
Bjørn Egeland



Årets første høstmåned

Nå var sommeren over for i år og vi er gått inn i høstmånedens september. For de fleste kaninoppdrettere er det en viktig og temmelig spennende måned, hvor en som oftest skiller ungdyr fra hverandre, de bli satt i egne bur, osv. En får dermed også en bedre oversikt på hva årets avl har gitt av eksteriørmessige resultater.

Alle kaninene skal få sitt merke, og de som ser lovende ut blir sikkert plassert i de beste burplassene i stallen. De som en tviler sterkt på om de innehar de riktige kvaliteter en er ute etter, blir nok plassert en annen plass . . . - jeg har inntrykk av at det er slik de fleste driver det. - Og skal en komme videre i sitt mål en har satt for avlsarbeidet, så er det jo de som har oppnådd en viss kvalitet en er på utkikk etter. Nå når høsten gjør sin inntreden, så er også det oppstarten på en ny utstillings-sesong, noe som også kan ses på annonsene i denne TK-utgave. Det skal bli spennende å se på hvordan forholdene er med antall dyr på de forskjellige utstillinger.

Likeledes skal det bli spennende å se hvordan det går nå utover, med hensyn til antall medlemmer - «går vi ned eller opp»

Så tar vi litt info og orientering

Til utstillingsarrangører:

Utstilling innmeldes snarest og dommere bestilles hos Dommergruppas leder, Thor-mod Saue, e-post: tbsaue@online.no

Etter at en utstilling er avsluttet, skal det

innbetales en avgift til dommergruppa med kr 5,- pr katalognummer.

Settes inn på konto nr.: 0530 3250826.

Når en arrangør benytter NKF's nye data-program og med innmelding på lister (arrangør printer selv ut bedømmelseskorta), skal det innbetales en avgift til NKF med kr 4 pr katalognummer.

- Settes inn på konto nr.: 51040516763. Benyttes dataprogrammet, men det innmeldes på NKF's doble bedømmelseskort, er avgiften inn til NKF kr 1,- pr katalognummer.

Benyttes det gamle «svenske» data-program (eller et eget) skal det selvsagt innmeldes på NKF's doble bedømmelseskort og det betales ikke noe avgift til NKF.

Til alle foreninger vedr. kontingenten inn til NKF for kommende år 2006:

Foreningenes medlemskontingent inn til NKF for året 2006, er: Senior kr 325,- Junior kr 195,- og Fam.m. kr 120,- Medlemmer innmeldt etter 1. oktober er medlem ut året + også det neste år.

Valgkomité for 2006:

Følgende 3 foreninger er valgkomite: Aurskog/Høland (leder), Sogn & Fjordane og Jæren & Sandnes.

Til slutt vil jeg minne om at foreningene må benytte seg av kurstilbud vi har gjennom Natur og Miljø, og at dere legger opp til kurs f.eks. på medlemsmøtene.

Gjør også oppmerksom på at dere kan kjøpe programvare der til gunstig pris!

Månedens oppdretter: Torunn Høie Thorvaldsen

Vi skal til Sandnes og til en bydel med navn Lura. I et tettbebygd eneboligområde finner vi her familien Thorvaldsen og som har garasjen fullt opp av kaniner (pr i dag vel landets eneste oppdrettere av pelsstrukturrasen Satin). Det er «hu mor sjøl» Torunn, som er stallmester og som tar grovarbeidet i stallen

Tekst/foto: Bjørn E.



Over 20 år med rasekaniner

Nå har det faktisk gått over 20 år siden familien Thorvaldsen ble grepet av kaninbasillen. En del erfaring med forskjellige raser har det også blitt. Det var vinteren 1984 det hele startet, da ble det innkjøpt av et par med Deilenaar og Hermelin blå zobel. Så ble det en del år med Rex (både castor og dalmatiner), Alaska, Liten Tysk Vedder, Belgisk Hare, Hvit Land og Hermelin hvit rødøyet som Torunn avlet med i flere år.

For over 10 år siden «falt» Sigbjørn for Satin og den har siden vært i stallen og rasen som de har satset på. Fra 1995 overtok Torunn alle de hvite Satin, mens Sigbjørn «putler» med noen farga Satin. Satin er en veldig grei og rolig rase, kan Torunn fortelle. Gemyttet har hovedsakelig vært meget bra. De aller fleste av dem oppfører seg også pent i buret, noe som en hvit rase «må gjøre» - for det er jo så

«trøttande» hvis de er av den typen som roter å griser seg til og er umulige å holde rene, sier Torunn. Selvsagt krever hvite kaniner et godt renhold, så etter en uke eller to må jeg spa ut alt bunnstrø og legge inn ny spon. Med 40 burrom så er det



Hos familien Thorvaldsen er det kaninene som har overtatt garasjen - bilen må stå ute



Å stelle dyra og se at de trives er kjekt. Jeg fører enkelt og tradisjonelt - det vil si; kaninpellets og høy. I en travel hverdag er det fint på kveldstid å komme seg ut til kaninene. Det er jo en del arbeid med disse her kaninene da, men det blir allikevel et greit avbrekk å være i stallen.

rengjøringsarbeidet som tar mest tid. Alle burseksjonene er bygget opp i 3 høyder, og bura har fast trebunn. Mellom hver burseksjon er det høyhekk som fungerer som skille - og høy må de alltid ha. Ellers fører jeg uten noe «hokus pokus», det blir den vanlige kaninpelletsen. Men jeg mener ellers det er svært viktig at kaninene alltid har tilgang til rent og friskt vann.

Oppvokst på gårdsbruk

Torunn er vant med å stelle med dyr. Hun er nemlig bondegårdsjente. Men nå gikk det slik til at noen bestemte at det skulle gå en firefelts motorvei fra Stavanger og via Sandnes, og denne vei ble lagt rett gjennom gårdsbruket, så da var det ikke



Satin er en trivelig rase å holde på med - det hadde vært fint hvis vi ble fler oppdrettere

noe særlig mye igjen. Men slik er dagens samfunn. Fler og fler gårdsbruk må vike for all utbygging.

Til daglig er Torunn ansatt i full stilling i en barnehage i nærområdet. Hun merker at barns kjennskap til dyr blir en sjeldenhet og at de nesten kun kjenner dyra som plastikkfigurer.

En gang i året er Sigbjørn og Torunn med på bydelsdager. Da setter de opp noen utstillingsbur og tar med kaniner, slik at barna kan få klappe og kjenne på en levende kanin! Det er gøy å vise fram dyra på slike dager. Vi får mange spørsmål, og litt morsomt er det jo å ha en utradisjonell hobby.

Avlsarbeidet og utstillinger

Det meste av avlsarbeidet går ut på å «komponere» egne linjer. I dag er det jo ingen andre som driver oppdrett med Satin her i landet. Noen importerer har jeg gjort og det er gode dyr å finne i Danmark (hos Carl Aage Sørensen), så det er en del dansk blod i mine Satin.

Hvert år avler jeg med 7-9 huer og bruker 2-3 forskjellige hanner. Av og til er det litt «opp og ned» med disse huene, om det kommer unger eller ikke. Men det viser seg som oftest hvert år at det alltid blir nok unger til slutt - og slik ble det i år også. Som du ser er det fullt opp i alle bura, så jeg tror det skal bli nok å velge i. Mine kull pleier å ligge på mellom 4-6 unger og jeg synes det er en grei nok kullstørrelse. Med større kull blir det plassproblemer, for jeg vil jo så gjerne prøve en del kombinasjoner også, sier Torunn.

Utstillinger er alltid spennende å kjekt og det er hyggelig å bli kjent med folk når en er rundt å reiser eller når nye og «gamle» utstillere kommer her til oss. Å få med seg noen gode poeng på kaninene er selvsagt gøy og gir deg en pekepinn hvor du er i avlsarbeidet (og forhåpentligvis i riktig retning, selvsagt).

På Fylkesutstillingene har det gått svært så bra; FU-vinner og nr 1 allerede i 1996 med 286 p., nr 2 i 2000 på 286 p., nr 2 i 2002 på 287 p. og nr 1 i 2004 med 285 p.

Jeg vil ikke påstå jeg er noen premiejeger, sier Torunn, men det er jo kjekt å få med seg noen premier også da, som et bevis på at det er et visst kvalitetsnivå på de dyra du hvert år avler fram. Det jeg savner er en rasepokal å konkurrere om på LU, noe som det har vært i rasen Satin før, men ikke nå. Alle raser skulle hatt sin rasepokal på LU. Noen raser har kvaliteten, men mangler kvantiteten når det gjelder antall utstillere (og da velger man i noen tilfeller altså kvantitet foran kvalitet)



Beste resultat jeg har oppnådd på en LU, kom i 2001 i Kristiansund, hvor jeg stilte kun med 5 dyr og ble nr 7 med 285,5 p. Dessverre er det ikke lenger rasepokal i rasen Satin, det kunne kanskje vært en «gulrot» å satt opp rasepokal med hensyn til å få flere utstillere i rasen ...

Foreningsaktiviteter

Mye av dette med å drive med kaniner, handler også om det sosiale, og at en er med og er aktiv i foreningsarbeidet. Her kan nevnes at Torunn i flere år har innehatt kasserervervet i Dvergkaninklubben. Hun er medlem i Jæren Kal., hvor det også har vært noen forskjellige verv (så må vi ikke glemme å fortelle at Torunn tidligere har sortert og satt på plass en del tusen bedømmelseskort for stambokkontoret).

- Og nå kan jeg også bli noe mer aktiv med å gå på medlemsmøter, siden ungene nå er blitt så store, sier Torunn. - Og når

vi nevner ungene, så må vi legge til at også de har «dyr», for nede i kjelleren var det et par bur, hvor det var 8 rotter i det ene og 2 marsvin i det andre.

Ellers kan Torunn fortelle at hun og de andre jentene i laget har påtatt seg nok et år med ansvar for utstillingskomiteen. Men som nevnt, det å være med på noe i sammen med andre omkring en felles hobby, mener jeg også gir mange hyggelige stunder. Også når vi er ute på feriereiser er det kjekt å besøke personer som du har truffet på utstillinger, for å se hvordan andre har sitt kaninhold. I sommer var vi på kjøretur i Danmark og tok turen innom for å titte hos Bent Jensen og det var en koselig opplevelse - og det jeg kort vil si: Der var det virkelig mange kaniner!

Da ønsker vi familien Thorvaldsen lykke til med kaninene, særlig med tanke på årets ungdyr og høstens aktiviteter (og ikke minst også travhesten Perle Syl).



Nordisk Kaninstandard - det viktigste oppslagsverk for kaninutstillere
Ordinær pris: kr 375,-. For foreninger som arrangerer kurs i Standarden (gjennom Natur og Miljø) kan NKF gi en spesialpris til kursdeltakerne på kr 250 pr Standard. Videre vil NKF gi foreningene et høsttilbud: Ved kjøp av minimum 5 Standarder á kr 375,- gis det en Standard gratis. Ved kjøp av 10 er det 2 gratis. Henv.: Dagfinn Johansen, tlf. 33 39 62 95

Sogn og Fjordane Kaninavslag innbyr til

Haustutstilling: Ungdomshuset Viking i Førde
21.-23. oktober 2005 - Open i klassene A og B

Innmelding på lister - sendes: Thor Øivind Larsen, 6740 Selje
eller på e-post: tola72@online.no - innan torsdag 13. oktober 2005

NB! Husk å påfør kaninens vekt på listene.

Innmeldingsavgift: kr 50 pr kanin - sendes til: Sogn og Fjordane Kal.,
v/Arnstein Årseth, bruk kontonr.: 3700 14 17976

Kaninene leveres fredag 21. oktober mellom kl 18-22.

Vi fører med høy og vann, husk vannskåler!

NB: Vi har vandrepokal til BiS

Velkommen til Førde - Helsing Sogn og Fjordane Kal.



«Ein oppdrettars dagbok»

*Gjesteskribent:
Thor Øivind Larsen*

Då var sumaren over for denne gong
Håper de fleste fekk ei gløtt av sola og litt fri frå kaninane sine. Eg sjølv fekk jo som sagt avløyning av svingermor i 2 veker av dei 4 ferievekene mine, så eg kan så absolutt ikkje klage over fritid frå mine plikter i kjellaren. Alle gongene så vart det tilrettelagt på ein slik måte at ho ikkje behøvde å gjere reint i nokre av bura. Det er vel på denne måten kan det bli lettare å få hjelp frå vener og naboar dersom det ikkje blir for mykje stress for dei. Så dei tilbakemeldingane eg fekk frå svingermor er førebels positive, og det er for så vidt ikkje første gongen ho har passa dei, og eg håpar det heller ikkje er den siste.

Å tørke høyt på vestlandet
er nå eit kapittel for seg, og eg skulle tru høyet mitt er tørt nok no. For det er ikkje tørka mindre enn 3 gong-



*Beitebur eignar seg også til å tørke høyt på
- kaninane får samstundes skugge for sola*



*Aktivitetsdag i Selje:
Hoppebana og laga
- og medhjelparane mine*



*«Mjøl-
kaninen»
min står
fortsatt
heime
i stallen*

er og det er som man seier; alle gode ting er 3. Trur ikkje høyet har tatt skade av det, men kan vel hende at förverdien er litt mindre, enn om det hadde tørka med ein gong. Når det så vart tørt, så stua eg alt høyet i vedsekk, og skal eg tru vekta, så vart kvar sekk ca 5 kg. Med dei 100 sekkane eg fekk så skulle det vel halde utover vinteren. Mätte kjenne litt ekstra på høyet for å sikre meg at alt var tørt, sidan det er ein liten sjanse for at høy med fukt i kan ta fyr. Nå er det nokre veker sidan eg lagra det på låven, og den står enda.

Salg av kaninar

Alle har vel og nokre "mjøl"-kaninar som det nå heiter på fint. Sjølv har eg Løvehovud som er ein ynda rase til salg som kosedyr. Har ikkje vøre så hissig med å selge dyr i år, og veit vel stort sett kor alle har hamna. Når eg sel kanin så skal mor eller far være med, og så gjer eg dei foldaren om «Föring og stell av kaninar», samt nokre nummer av TK som eg har liggande. Eg ser på dette som ei rekruttering. Men saman med dette får dei også beskjed om at dersom kaninen vært ståande og barna eller dei mister all interesse kan dei komme tilbake til meg med dei. Har fått tilbake 2 kaninar på denne måten, men har ikkje klart å bli av med desse små dvergane, så eg har prøvd å lære dei å hoppe litt. Når det gjeld hopp-



Eigar klar for klipping av Angora'en Angus

ing så må eg få lov til å takke tvillingane til familien Krogedal på Klepp, som har klart å trene opp ein liten vedder som eg nytta til eit spesielt føremål . . .

Aktivitetsdag i parken i Selje

Selje kommune som eg bur og jobbar i har arrangert ein aktivitetsdag der innbyggjarane var oppmoda til å komme i parken for å vise fram sine rare hobbyar eller interesser. - Ja, og det er her hoppekaninen eg fekk oppover frå stall Lisbodall på Klepp kommer inn i biletet . . .

Då eg jobbar i kommunen var eg ein del av planlegginga av denne dagen, og fekk såleis eit forsprang når det gjaldt å skaffe fram naudsynt materiell og dyr som verkeleg kunne hoppe fleire hinder i strekk.



Stand i parken - med utstillingsbur frå laget mitt, Sogn og Fjordane Kal., samt eige partytelt. Her hadde eg laga til ei beskriving av dei 6 rasane som vart framvisa og eg hadde TK-utgåver, ein foldar og noko materiell frå forbundet å dela ut til dei som var interessert

Det er vel ikkje særleg imponerende å kome med ein kanin som berre hoppa eit hinder, for så å lokkast og lurast bort til neste hinder. Flaks for meg bor foreldra mine i Sandnes og planla ein tur oppover slik at kaninen kom fram i tide.

Så til sjølve aktivitetdagen

som gjekk føre seg i parken i Selje i kjent vestlandsvær. Men ved hjelp av partytelt klarte eg å halde dyra tørre, samt at det var besøkande som også satte pris på å komme seg under tak i ei lita periode. Hoppelinder vart snekra og eit par innkjøpt, slik at eg til saman fekk 6 hinder som kaninen kunne forsera. Dette til stor overrasking og fine kommentarar til folk som stod og såg på. - *Er det mogelig å trenar ein kanin til å gjera dette?* - Var eit kjent spørsmål.

Før aktivitetdagen fekk eg nyss i to jenter som også dreiv å trenar på nokre kaninar. Med litt struktur vart også dei betre til å hoppe med kaninane sine. Desse to jentene var til stor hjelp for eg hadde nok å gjere med å svare på spørsmål, og halde styr på kaninungane som eg let ungene i bygda få klappe og halde. Fekk også litt omtale i lokalavisa, samt 2 bilete. På kaninstanden vart det lagt ut foldar og anna opplysningsmateriell, som dei besøkande kunne ta med seg heim. Her var kaninhopping eit av tema som kunne være ei aktuell aktivitet å starte med i Selje. Så no gjenstår det å sjå om fleire får lyst til å drive med kaninhopping. Eg er faktisk klar til å starte sjølv, om det skulle falle seg slik, her gjenstår det berre litt, så har eg alt klart. Forutan å ha med hoppekaninar, tok eg

med representantar for dei ulike rasane eg har heime i kaninstallen. Dette utgjorde alt i alt 6 rasar, der eg på 2 av rasane hadde med ungar også. Litt greitt å vise at dei små nøsta eingong vart store.

På dagen kom eg også i kontakt med ei som spinna ull frå villsau. Snakka litt med ho, og kjørte heim å henta ull frå angorkaninen eg har. Ho verka nå litt interessert i dette med kaninull, men ingen omgåande planar med å drive med angora. Litt snakk om kaninar til matauke ble det no, og som det heile starta for meg, enda det opp med at dotera hennar kjøpte ein Løvehovudkanin som ho skulle ha i fjøsen saman med hest og sau. Vi får no sjå korleis det endar.

Haustplanar i kaninstallen

Eg har ikkje starta med å skilje ut dyr endå, men det må til ganske snart om eg ikkje skal til å bygge fleire bur . . .

Tan'ane eg har fått til oppbevaring har formert seg litt, så her er det berre å lese seg til korleis de skal være før eg skilje ut dei dyra eg vil satse vidare på, eller så får eg ta dei med på utstilling å lære meir. Det var nå ikkje meininga at eg skulle starte å avle på denne rasen også, men slikt skjer nå så raskt i denne kaninverden.

Sluttar då med å seie takk igjen til alle som har gitt meg informasjon og på kort tid få tak i kanin som kunne hoppe.

God haust - og ein ny sesong med utstillingar. - Lukke till!



På aktivitetdagen var eg så heldig å kome i kontakt med ei dame som kunne spinnekunsten, og heilt på sparket blei det slik at ho tok utfordringa med å prøva seg på spinning av angoraull

Hva består et pelshår av og hvor kommer fargen fra?

Artikkel nr. 4: Melanocytterne - Del 2 Fargefabrikken – de siste stegene i fremstillingen av fargestoffer

I forrige artikkel så vi på hvordan fargestoffene - Melaninene - produseres ut fra et råstoff som heter Tyrosin inne i Melanocytcellene. Dessuten så vi på hva som avgjør om melanocytterne skal produsere farge av "svart type" eller "gul type". I denne artikkel fortsetter vi og ser videre på hva som skjer når Melaninene blir helt ferdige (for å få innsikt og klarhet i det som står her i denne artikkel bør en først lese den artikkel som sto i forrige TK).

Produksjon av fargestoffer i den "svarte gruppen"

Dersom den fargeproduserende Melanocytten har blitt stimulert av MSH-hormonet (fått beskjed om å lage svart farge) så blir Dopaquonin omdannet til Dopakrom. Det neste steget i prosessen er at Dopakrom omdannes til Dihydroksylindol ved hjelp av et enzym. Dihydroksylindol er et stoff som har brun farge. - Se figuren til høyre.

Det siste steget i prosessen er at Dihydroksylindol omdannes med et enzym som heter TYRP1 til et stoff som heter Quinon. Dette er et svært mørkebrunt stoff som for øyet ser ut til å være helt svart. Nå er det svarte melaninet helt ferdig.

Det er C-genet som lager TYRP1-enzymet. Hos en Havana med mutert C-gen lages det en feil type TYRP1 og derfor fungerer ikke den siste omvandlingen. Hos en

Havana dannes det derfor ikke Quinon, men "sluttproduktet" blir isteden Dihydroksylindol. Derfor får kaninen brun farge istedenfor svart.

Produksjon av fargestoffer i den "gule gruppen"

Dersom Melanocytten ikke har fått beskjed om å lage svart farge så blir Dopaquonin isteden omdannet til Cysteinyldopa. Dette omdannes videre til andre former for Cysteinyldopa og til slutt til forskjellige former for Bensotiasiner.

De forskjellige sluttproduktene har fargenyanser fra gult via orasje til rødt. Det er en rekke gener som kalles "gulforsterkningsgener" som lager enzymene som

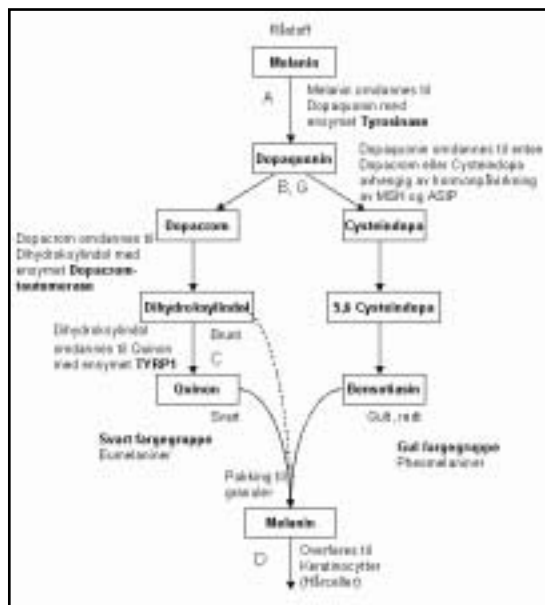

Med vanskelige ord og uttrykk som blir brukt her i denne fargeartikkel, så kan det nok virke avskrekken- de på noen å gå i gang eller drive med fargeavl, men håper selvsagt ikke det. Titter en i ordboka på side 15, ser det jo litt «enklere» ut. Selvsagt er noen farger og tegning- er vanskeligere enn andre, og en Japaner er en sjel- denhet her hos oss, og er nok den tegning og farge som regnes som det mest ekstreme innen fargeavl med kaniner

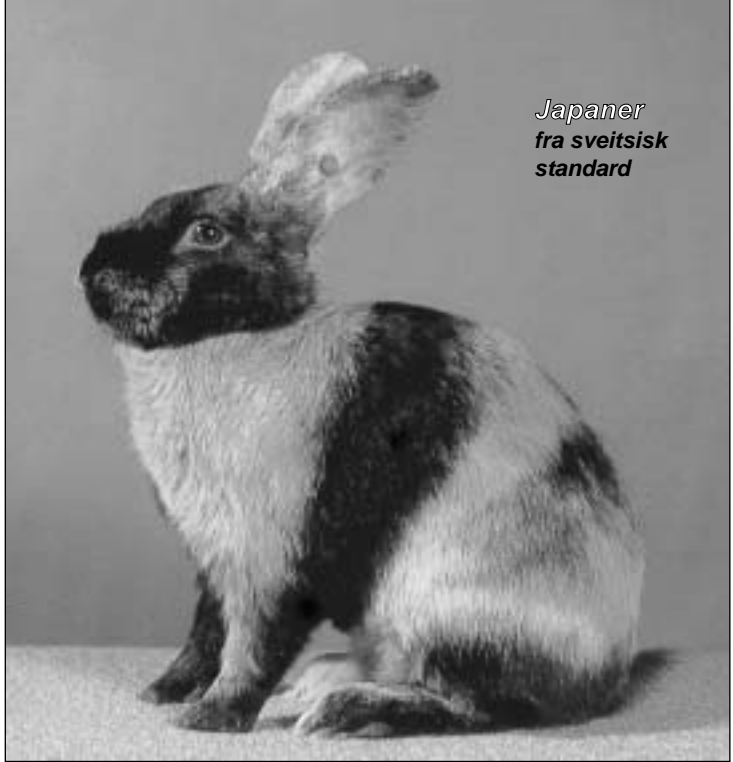

*Japaner
fra sveitsisk
standard*

gjør at vi får de forskjellige omdanning- ene og følgelig de forskjellige nyansene av gult og rødt. Dermed har vi et ferdig gult Melanin.

Melaninene "pakkes"

Nå er Melaninene ferdige og de er enten svarte, brune, gule eller røde. Nå blir de "pakket" og "limt sammen".

Dette skjer også inne i Melanocytten ute i de "fingeraktige" utløperne som finnes på Melanocytten overflate (se figur i forrige TK). Disse utløperne kan faktisk bli nokså lange og sno seg som lange tråder inn imellom Keratinocytten som ligger omkring. Det er flere enzymer som er med i denne "pakkeprosessen". Disse enzymerne lages av gener de også. Enzymene gjør at Melaninene (fargestoffene) pakkes tett-i-tett sammen inne i en liten kule eller et lite korn. Nå er fargekule (pigmentgranulene) helt ferdig.

Overføring av fargene til pelshåret

Når fargekule er helt ferdig så blir den overført gjennom små åpninger som finnes ute på utvekstene til melanocytten. Fargekulene overføres til levende pels- hårceller/Keratinocytter som ligger rundt Melanocytten og fordeles i Keratinocytten slik at denne får farge.

Nå har Melanocytten gjort jobben sin og fagekornet er plassert på sitt endelige sted. Fagekornet er "fanget" inne i Keratinocytten.

Etter hvert som Keratinocytten presses oppover i hårsekken, dør den og blir hard og seig. Fagekornene er nå "fanget" inne i Keratinocytten og den kjemiske fargen er bestemt. D-genet lager et av de enzymerne som tar del i denne prosessen. Dersom D-genet har mutert til d - så lages et enzym som ikke fungerer. Da vil ikke pigmentgranulene fordele seg korrekt i keratinocytten, men de vil klumpe

seg sammen. Da ser det for øyet ut som om fargen i pelsen blir mer utvasket. Det er dette som skjer i alle blå, ekornfargede og lysegule kaniner (isabella-fargede eksempelvis).

Andre faktorer som påvirker fargen

Fargen på kaninen er altså bestemt av hvilke Melaniner som lages og hvordan disse fordeles i belter og soner rundt om på kaninen og inne i hårcellene. - Men det er mange andre faktorer med i dette bildet også.

For det første blir alle pelshårene smurt med talg fra en talg-kjertel. Mye talg gir en "fet" pels med mye glans. Lite talg gir en "tørr" og matt pels med mindre glans. En glansfull pels ser ut til å ha "kraftigere" farge enn en matt pels.

Pelser med mye ullhår (i forhold til dekkhår) blir også mattere, enn pelser som har mye dekkhår. - Dette påvirker vår oppfattelse av fargen i pelsen på samme måte. Kaniner har mer dekkhår på ryggen enn på buken. Ensfargede kaniner (f.eks. Alaska, Sachsengold) får derfor en noe mattere farge på buken enn på ryggen.

Satinpelshår og satin-ullhår er tynnere enn vanlige pelshår og de mangler luftblærer. Dette gir en mer glansfull pels som også påvirker hvordan vi oppfatter fargen på kaninen. En hvit kanin med satinpels har det som vi kaller for elfenbenfarge – de blir aldri helt kritt-hvite selv om de mangler pigmenter. Farget kanin med satinpels får en noe mer intens farge enn tilsvarende farget kanin med normalpels, grunnet glansen.

Rex-pels vokser litt saktere enn normal pels, men Melanocytterne til en Rex produserer likevel fargekorn i normalt tempo. Derfor blir fargekornene i Rex-hårene

liggende tettere enn i en normal pels og fargen på Rex blir derfor litt mer intens enn normalfargede kaniner. Dessuten står Rex-pelsen rett opp uten fall og vi ser derfor i større grad kun spissene av pelshårene. Dette er med på å påvirke hvordan vi oppfatter fargen.

Ull-pels (som hos Angora) og langhårspels (som hos Fuchs) vokser mye fortere enn normalpels.

Melanocytterne på en ullhårskanin produserer likevel fargekorn i normalt tempo. Derfor blir fargekornene i Angora og Fuchs liggende mye mindre tett enn i en normal pels og fargen blir derfor mindre kraftig enn på kaniner med normal pels.

Sol-lys inneholder stråling som påvirker Melaninene som ligger i pelshårene. Der som man setter en svart kanin i sola en sommer blir kaninen til slutt helt rustbrun, grunnet solstrålene.

Burhygienen spiller også inn – da fargestoffer fra urin og gjødsel kan misfarge pelsen. Noen gasser fra urin og gjødsel kan også påvirke fargene i pelsen og bleke eller misfarge pelsen.

Kaninens alder spiller også inn på fargen. Produksjonen av hormonet MSH (som gjør at Melanocytterne lager svart farge) øker litt med alderen – derfor blir kaniner mørkere med årene. - Dette ses enklest på madagaskarfargede og isabellafargede kaniner, men også viltfargede og andre fargede kaniner kan få en "helt annen" farge når de skifter pels.

Hvordan kaninen sitter, er også med på å påvirke hvordan vi oppfatter fargen. En kanin som sitter tett sammen ser ut til å ha mer intens farge enn en kanin som strekker seg ut.

Også felling påvirker fargen. Så lenge pelshåret sitter fast i hårsekken og får næring fra hårpapillen er fargen normal. Men når pelshåret slipper fra papillen (felling) mister hårene raskt glansen og de blir matte, blasse og misfargede.

Det er også slik at næringsmangler i føret kan ha innvirkning på fargen i pelsen.

Altså - det er ikke bare "farge-genene" som har betydning for hvordan fargen ser ut, det er mange andre faktorer også.

Oppsummering

Melanocytterne lager ferdige Melaniner av svart og gul type som pakkes sammen til fargekuler og overføres til omkringliggende hårceller (Keratinocytter) der de fordeles utover.

I tillegg til fargen på Melaninet, påvirker også glans, pelsstruktur, hygiene, sol-lys, alder, felling etc. pelsfargen til kaninen.

Ordbok:

Dopakrom – "Råstoffet" i produksjonsprosessen for svarte farger (Dopakrom er fargeløst).

Dihydroksylindol – brunt mellomprodukt i prosessen frem mot svarte farger (sluttprodukt hos havana)

TYRP1 – Tyrosinaserelatert Protein type 1, et enzym som endrer Dihydroksylindol til Quinon

Quinon – Mørkebrunt/svart fargestoff, sluttproduktet i syntesen av fargene i svart gruppe

Cysteinyldopa – "Råstoffet" i produksjonsprosessen for gule farger (Cysteinyldopa er fargeløst)

Bensotiasin – Gult/oransje/rødt fargestoff, sluttproduktet i syntesen av fargene i gul gruppe

Jæren og Sandnes Kaninalslag innbyr til åpen Ungdyrutstilling 7.-9. oktober

Vikeså - Dalane E-verk bygg v/Bjerkreimshallen i forbindelse med **Bjerkreimsmarken 2005**

Det konkurreres i klassene:

B ungdyr - **D** hu med kull - **G** elitegruppe

H1,0 voksne hanner enkelt dyr rasevis - **M** ungdyrgruppe

Innmelding på lister som skal være ihende innen lørdag 1. okt. til:

Geir Nordvik, Fløyrliv. 8, 4307 Sandnes. E-mail: geir@unitech.no

NB: Vekt må påføres listene. Tlf. Geir: 930 58 067.

Innmeldingsavgift: kr 50 pr ktl.nr + kr 10 pr dyr i kl G, settes inn på konto 33253346928 Odd H. Hauge, Jærv. 325, 4340 Bryne, innen 1.10.

Innlevering av kaniner fredag 7. okt. mellom kl 18-20.

Vi fører - husk vannskåler. NB: Premieutdeling søndag kl 16.30.

Bjerkreimsmarken har åpent fredag, lørdag kl 09-17, søndag 11-17

Tlf.kontakt: Svein: 959 30 906 - Velkommen til Vikeså!



Jæren og Sandnes
Kaninalslag

Norges Kaninavlsforbund tilbyr:

Ny Nordisk Kaninstandard 6. utgave, 350 sider	kr 375,00	
Samleperm i plast for «Tidsskrift for Kaninavl»	kr 75,00	NB!
Merketang Hauptner med 2 siffersatser	kr 1300,00	Alle
Merketang Hauptner ekstra siffersatser	kr 450,00	priser
Merketusj, 50 g	kr 80,00	er
Skjemaer: Stambokblad blokk á 50 ark	kr 31,00	inkl.
Burkort for avlshunn, 20 stk	kr 15,00	mva
Burkort små a 20 stk (1,0 og 0,1)	kr 10,00	

NKFs Bedømmelseskort / Innmeldingsblanketter
til utstilling: blokker á 25 kort - husk å oppgi rase **kr 75,00**

Henv.: Ingrid/Dagfinn Johansen, tlf. 33 39 62 95 e-mail: ingrjoh2@online.no

*Foreningene oppfordres til å arrangere kurs. For eksempel kan kurs gjennomføres som tema på medlemsmøtene og dere vil få tilskudd! - Se Studieforbundets nettsider: www.naturogmiljo.no
Klikk på: **NM-nytt** - og les om gunstige priser på Programvare*

Nye Championater:

- 477. Dverghare hvit 1,0 050/75Y 95,5-95,5-95,5 eier: Frida Øiseth, oppdr.:
- 478. Belgisk Hare 1,0 4763/G713 95-95-94,5 eier/oppdr.: Anne Lise/Kåre Tvedt
- 479. Sallander 0,1 053/C203 95-94,5-94 eier/oppdr.: Øystein Tvedt
- 480. Angora hvit 1,0 4415/04H3 95,5-95,5-94,5 eier: Marianne Myki/op.: B.Schou Jensen
- 481. Angora hvit 1,0 40231/G826 95,5-95,5-95 eier/oppdr.: Marianne Myki
- 482. Hermelin white svart 1,0 431/M200 95-94,5-94 eier/oppdr.: Nanette S. Reinartsen
- 483. Hvit Land 1,0 G766/4411 95-95-95 eier/oppdr.: Leif Opsund
- 484. Thyringer 0,1 G652/475 95,5-95-94,5 eier/oppdr.: Leif Opsund
- 485. Thyringer 0,1 0A96/474-95-95-95 eier/oppdr.: Leif Opsund
- 486. Thyringer 1,0 23X0/473-95,5-95-95 eier/oppdr.: Leif Opsund
- 487. Hvit Land 0,1 G794/413-95,5-95-95 eier/oppdr.: Leif Opsund
- 488. Hvit Land 0,1 0A93/465-95,5-95-95 eier/oppdr.: Leif Opsund
- 489. Tan brun 1,0 G672/4431 95,5-95-94,5 eier: Liv Tangen/oppdr.:Tor Arve Kristoffersen
- 490. Tan svart 1,0 R989/4444-95,5-95-95 eier: Liv Tangen/oppdr.:Tor Arve Kristoffersen
- 491. Hermelin viltgrå 1,0 77S/321 95,5-95-94 eier/oppdr.: Monica Moen
- 492. Hermelin viltgrå 1,0-G488/302-96-95-94,5 eier: Monica Moen/oppdr: Monica Ulfsbøl

Regler for Championat, se NKFs hjemmeside: <http://www.kanin-nkf.net>

Orientering om søknad for championat

Dette må dere huske på:

For dere som er eier av en kanin som har oppnådd championatkravet og ønsker å få denne registrert som norsk champion, så må dette gjøres på følgende måte:

Når det skal sendes søknad om championat MÅ det innsendes kopi av 3 bedømmelseskort fra 3 godkjente utstillinger (gjør oppmerksom på at kaninen må være bedømt av 2 forskjellige dommere). NB: I tillegg MÅ det vedlegges opplysning om hvem som er eier og hvem som er oppdretter av den kanin det søkes om.

Dette sendes til: Tor Arve Kristoffersen, Torke Terrasse 15, 2819 Gjøvik.

e-post: torak@broadpark.no

Et championat koster kr 50,-

Når det gjelder betalingen av de kr 50,- pr championat, så skal beløpet settes inn på NKF's konto, som er: 51040516763

(altså IKKE det kontonr. som står under dommergruppa).

NB: Dere må sørge for at det fremkommer hvem betalingen er fra og det må påføres at det gjelder championat.

Fra nå av vil det bli slik at det først må

betales inn på forbundets konto og deretter sendes det ut championatbevis og championsløyfe (som dere forstår så kan ikke NKF's kasserer drive å purre på betalinger kun for de kr 50).

Poengkravene for å bli champion

De poeng som kreves innen hver rase er å finne på NKF's internettside:

www.kanin-nkf.net

På venstre side i menyen vil du finne «Championat» og så klikker du deg inn der. Du vil så få opp hele reglementet og poengkravene innen hver enkelt rase og eventuelt variant innen rasen.

Nye regler for championat?

Sportsutvalget vil etterhvert se nærmere på kriteriene for å få championat. Noen mener kravene ligger «døvt» innen noen raser og mens andre sier noen krav er for «strengt».

Sportsutvalget vil også gjerne motta fra dere som har meninger om hva som bør endres. Men dette må komme inn skriftlig eller pr mail, slik at forslaget kan bli tatt med i en helhetsvurdering når utvalget skal gå igjennom reglene

FORENINGS-AKTIVITETER:

Oslo & Akershus Kaf. kommer med følgende info om sine aktiviteter:

Styret har i samråd med Oslo og Akershus hoppeklubb satt av to felles medlemsmøter i høst, som er åpent for ALLE som har interesse av å komme! Alle starter opp klokken 18.00

27.09.: - Registreringsbedømming.
- Nybegynnerkurs i kaninføring i regi av Oslo og Akershus hoppeklubb

- Sosialt samvær med «råd og vink» om kaniner
Sted: Avholdes i Myrvoll Vel sine lokaler på Oppegård

25.10.: - Sosialt samvær med «råd og vink» om kaniner (Sted: Myrvoll Vel sine lokaler)

06.12.: - Julemøte kun for medlemmer av O. & A. kaf. - Sted: Hellerud gård, Skjetten

Trøndelagen Kaf. vil minne om:

Medlemsmøte, onsdag 14. september, kl 18.00: Smådyrbygget på Øya Videreg. Skole, Kvål

Rogaland Kal. vil minne om:

Medlemsmøte, mandag 12. september, kl 19.00: Statoilbygget, Forus, tema: Kaninoppdrett

Medlemsmøte, mandag 10. oktober, kl 19.00: Statoilbygget, Forus, tema: Kaninoppdrett

Marianne Nilsen Myki

Tønset gård, 2340 Løten
Tlf. 62 59 35 98 / 926 37 194
e-post: post@angora.no www.angora.no
Angora til ullprod.+Ull/produkter - Klipping

Ingvar Holmen

4380 Hauge i Dalane
Tlf. 51 47 74 98 - 51 47 97 67
Stor Sølv, svart+viltgrå
Wiener hvit

**Ullmottak Angora
henv.: ULL 10 MATUM**

Anne-Katrine Jensen
Hansgarden, 6638 Osmarka
Tlf. 71290380 / 90156039 - Faks. 71294190

Sverre Grandetrø

Klemmetsmoekra 47, 7300 Orkanger
Tlf. 72 48 13 63. E-post: asbjgr@online.no
Beveren blå - Dvergvedder viltgrå
Hermelin hvit rødøyet

Njell Kulbrandstad

Postboks 57, 7231 Lundamo
Tlf. 72 85 47 63
Trønder
Thyringer

Roger Høyland

Peder Krohns vei 17, 4352 Kleppe
Tlf.mob. 907 63 767
E-post: roger.h@tiscali.no
Rex i castor og chinchilla

Lysfjords kaninoppdrett av Dvergvedder

i hvit blåøyd, white i svart, ev. white i blå
Sølvi Lysfjord, Bevervn. 2, 1914 Y. Enebakk,
tlf. 64925131/97173190 e-post: slysfjord@yahoo.com
<http://geocities.com/slysfjord/kaninoppdrett.html>

Olav Dalva

Nålestien 3A, 4020 Stavanger
Tlf. 415 15 950
E-post: olav@melings.no
Hermelin i blå zobel, brun zobel, russerteg.

Meinert Helland

5939 Sletta
Tlf. 56 37 33 50
e-post: meinert@tiscali.no
Blå Wiener, Isabella, Thyringer

Bjørn Egeland

Hana, 4328 Sandnes
Tlf. 51 62 17 48, 970 66 450, 51 67 19 00
e-post: bege@broadpark.no
Alaska

Per Bjarte Ludviksen

Blindheim - 6230 Sykkylven
tlf. 70253944 - 48113366 moreloft@frisurf.no
Trønder - Beveren blå
e. dei beste i landet, m/stamb. kun reg. foreldre

Thor Øivind Larsen

6740 Selje
e-post: tola72@online.no
Tlf. 57 85 64 46, mob. 412 00 596
Liten Tysk Vedder, Tan + dvergar

Angora-oppdrett - Grethe Hansen

Ytre Sæbø, 5938 Sæbøvågen
Tlf. 56 37 22 82
e-post: ekrane@online.no
Angora til ullproduksjon, hvite og fargede

Solveig og Åsa Vegsundvåg

Hansgarden, 6037 Eidsnes. Tlf. 701914 83
e-post: solveigvegsundvag@adsl.no
hjemmeside: www.dvergvedder.com
Dvergvedder: viltgrå, madagaskar + kappet.

Ragnar Hansen

Vognmannsgt. 7, 4500 Mandal
Tlf. 38 26 28 73
Hermelin blå/brun zobel
Hermelin white i svart og blå

Helge Øvrebotten Andersen

Alvøy. 90, 5179 Godvik. Tlf: 55264401
e-post: helge.andersen@c2i.net
Hjemside: <http://home.c2i.net/storkenebb/>
Rex-dvergvedder-hermelin, kasjmirdvergvedder

Arild og Raymond Netland

Grønnliveien 12, 4020 Stavanger
Tlf. 916 39 782 e-post: anetland@statoil.com
Farge-dverger/Hermelin i: hotot, hollender, brun
zobel&white, chinchilla, white, svart og «Otter»

Brynhild Bremer Viken

Tødås, 7863 Overhalla
e-post: rokkenbb@online.no
Tlf. 74 28 16 32 - mob. 413 02 600
Angora

Johnny Kirkebirkeland

Osveien 76
5227 Nesttun
Tlf. 55 10 25 89
Liten Sølv

Bjørn Solheim

4170 Sjernarøy
Tlf. 51 71 05 69
Angora, voksne/unger i flere farger
Rex - Tan - Hermelin

Heidi Østlie

2640 Vinstra - Tlf. 61 29 15 36
Belgisk Kjempe i hvit, blå, svart og chinchilla
Fransk Vedder i hvit blåøyet,
isabella, chinchilla og blå

Oddmund Veka

Høyviksbygda, 6985 Atløy
Tlf. 57 73 14 08 - 946 43 429
Alaska - Thyringer
Dvergvedder

Reidun Pettersen

1690 Herføl - Tlf. 69 37 88 67 / 958 10 325
www.gildebergsangora.com
e-post: thorstpe@online.no
Angora hvit + div. farger - Angoraprodukter

Kjell B. Frøyland

Øverbyvegen 58, 2830 Raufoss
Tlf. 61 19 06 92 / 928 33 210
e-post: froyland@baptist.no
Belgisk Kjempe og Angora

Bodil og Odd Einar Lundervold

5570 Akسدal. Tlf. 911 90 945
Hjemmeside: home.online.no/~oddelund
e-post: oddelund@online.no
Rex: Blå, Dalmatiner

Chelstina kaninoppdrett - Kristin H. Berg

Hauka, 7288 Soknedal
Tlf. 481 14 973 / 72 43 61 47
e-post: rbkfrode_fan@yahoo.no
Fransk Vedder og Dvergvedder

Veiledende priser for kaniner av ren rase:

Raseinndeling: 2-3 mnd 4 mnd 5 mnd 6 mnd 7 mnd 8 mnd

Kjemperaser: kr 200 kr 240 kr 300 kr 350 kr 390 kr 430

Store raser og

pelsstrukturraser: kr 200 kr 230 kr 290 kr 340 kr 380 kr 400

NB: for Angora gis et tillegg på kr 100 i alle ledd

Mellomstore-,

små-, og dvergraser: kr 200 kr 210 kr 260 kr 300 kr 340 kr 380

Raseinndeling: Se Nordisk Kaninstandard. Paringsavgift: kr 200

Poengtillegg: 93 p = kr 100 / 94 p = kr 150 / 95 p = kr 200 / 96 p = kr 250

Halvpoeng justeres opp med kr 25 i tillegg, for eksempel 94.5 p = kr 175

Denne anbefalte prislisten gir medlemmene av Norges Kaninavl forbund rett til salg etter disse veiledende prisene. Ved utstillinger med provisjonssalg belastes dette selger.

Erna og Harry Giller

3812 Akkerhaugen
Tlf. 35 95 75 03
New Zealand Red
Angora - Tan

Just Andersen

Frølichs vei 8, 3150 Tolvsrød
Tlf. 33 32 43 91
Lutino: bokstavfargekode: al al bb CC DD gg
Lutino shadow: asha asha bb CC gg

Anne Mette og Gullik Klepaker

Hem, 3280 Tjodalving. Tlf. 33 19 32 68
e-post: aklepaker@start.no
Hollender - Dvergvedder viltgrå
Liten Havana

Fjellhøys Kaninoppdrett

Torill Karlsen
Fjellhøyv. 53, 1718 Greåker
Tlf. 69 14 39 45 / mob. 958 37 866
Løvehode i flere farger

Ingrid og Dagfinn Johansen

Åsly, 3175 Ramnes
Tlf. 33 39 62 95
Blå Wiener
Wiener hvit (stor)

Carina Tollefsen

Lura, 4314 Sandnes. Tlf. 906 79 692
carina_tollefsen@msn.com
www.dvergkanin.com
Hermelin i viltrød og tan

Tove Olsen - Haredalen Kaninoppdrett

Haredalveien 17, 1615 Fredrikstad
Tlf. 69 31 70 87 - mob. 995 67 869
Hermelin hvit blåøyd, viltgrå, hotot, tan
Løvehode div. farger tove110@hotmail.com

ANNONSEPRISER:

1/1-side kr 1200

1/2-side kr 750

1/3-side kr 500

1/4-side kr 400

1/8-side kr 300

Oppdretterannonse

for et helt år: kr 435

Bestilles på mail:

bege@broadpark.no

Utstillinger/aktiviteter 2005/2006:

7.- 9. oktober: Jæren
annonse i dette TK nr 7 - side 15

7.- 9. oktober: Møre&Romsdal
annonse i TK nr 6 - side 17

7.- 9. oktober: Sørlandets
annonse i TK nr 6 - side 23

14.-16. oktober: Tønsberg
annonse i dette TK nr 7 - side 23

21.-23. oktober: Sogn og Fjordane
annonse i dette TK nr 7 - side 6

21.-23. oktober: Eidsvoll
annonse i dette TK nr 7 - side 23

LUU-05: 4.-6. november: Sarp.
annonse kommer i neste TK nr 8

18.-20. november: Haugaland

18.-20. november: Trøndelagen

18.-20. november: Indre Østland

2.- 4. desember: Rogaland

9.-11. desember: Askim

2006:

14.-15. januar: Drammen

20.-22. januar: Nord-Trøndelag

27.-29. januar: Østfold Avlslag

10.-12. februar: Dansk LU, Bogense

11. mars: Askim

17.-19. mars: Tønsberg

24.-26. mars: Svensk LU, Sandviken

7.- 9. april: Sørlandets

3.-5. november: LUU Nord-Trøndel.

**NB! - Utstillinger må meldes inn til
Thormod, mail: thsaue@online.no**

Dommer-konferanse: 17.-18. sept.

Landsutstillingen for ungdyr, 4.-6. november

Forberedelsene til LUU-2005 er i rute Vi i Sarpsborg Kaninavlsforening vil gi dere en orientering om at arbeidet med forberedelsene til LUU-2005 er kommet godt i gang. Utstilling og hopping vil bli på Tune Trav- og Ridesenter, som ligger like nord for Sarpsborg. Dette senteret har store gode lokaler som vil gi rikelig med god plass for utstillingsbur, dommerbord og hoppebane. Den første planoppstilling for hallen på forslag til oppsett av bur, dommerplasseringer og hoppebane, er for lengst utarbeidet og gjennomgått. Noen detaljer vil nok bli endret, men den gruppen som arbeider med dette har alt under kontroll. Diverse dekorasjoner for lokalene er allerede bestilt, og en del av premiene har vi også kjøpt inn.

Den gruppen som har påtatt seg ansvar for kafeteria er også godt i gang med sine planer. Gruppen vil meddele dere som kommer, at «lukene» åpnes allerede på den første dag. Altså - det skal bli mulig å få seg en kaffekopp og noe å bite i også på innleveringsdagen av kaninene, som er fredag 4. november. Ellers så skal kafeteriaen ha både varm og kald mat under åpningstidene for utstillingen lørdag og søndag.

Selve markedsføringen av LUU er også begynt på en positiv måte, da det allerede har vært noen artikler som har berørt vårt arrangement i de 2 lokalavisene vi har i Sarpsborg. Vi vil selvsagt intensivere dette arbeidet i tiden som kommer og det største trykket vil vi sette inn i uke 44.

Når det gjelder tilbud på overnattingsmuligheter, så mener vi å ha fått i stand en fin avtale med Quality Hotell og Badeland, som ligger mellom Sarpsborg sentrum og utstillingen. Hotellet ligger like



Sarpsborg Kaf., ved leder Kent Rune Eriksen, ønsker alle velkommen til LUU-2005

ved E6 (der hvor det tas av for å kjøre inn til Sarpsborg). Quality Hotell har et innendørs badeland på 1700 kvm, som er et vannparadis for hele familien og som bl.a. består av barnebasseng, vannsklier, strømningskanal, 25 meters treningsbasseng, boblebad, badstue, ekstra oppvarmet terapibasseng, solarium, kafé og mye annet. Telefoner, kontakter og andre opplysninger vil komme i vår annonse i neste TK, men for dere som allerede nå vil bestille hotell så må dere benytte bookingkode "NM og kaninoppdrett".

Noen avstander fra Quality Hotell:

- Sentrum: 3,15 km
- Jernbanestasjonen: 3,60 km
- Alpinanlegg: 40 km

Vi vil dermed ønske alle utstillere, kaninhoppere og besøkende, hjertelig velkommen til LUU-2005 i Sarpsborg og vi skal gjøre det vi kan for at dette skal bli en fin og minnerik utstilling.

Nytt fra NKHF:

Ina Halsen trekker seg fra styret

Ina Halsen har bedt om å bli fritatt fra sine verv i NKHF, og styret har etterkommet hennes ønske. Vi vil takke for alt hun har gjort for NKHF gjennom mange år. Hun har først og fremst gjort mye flott arbeid med foreningens hjemmeside, men har bidratt aktivt på mange andre områder også. Vi håper Ina finner tid og mulighet til å påta seg verv ved en senere anledning. Emilie Mossevik, som ble valgt til 1. vara, blir dermed styremedlem.

Sunniva Tusvik har påtatt seg ansvaret for konkurranseprotokoller og hjemmesiden til NKHF.

GÅRDSNAVN

Ny gårdsnavnansvarlig er Turid Lien. Alle søknader om gårdsnavn skal heretter sendes til Turid. Følgende gårdsnavn er inne for godkjenning:

Hermelinstallen/Monica Ulfsbøl, Bjørnsvebakken/Emelie Johansson, Sverdbakken/Johanne Lavoll, Knausen/Elvira Lindroos, Solvangbakkens/Kerstin Carlsson, Sollias/Tina Solicki, Granlunds/Lisa Marie Fehn Johansen, Kanintoppen/Marianne Wernersen, Kirsebærtoppen/Hannah og Andrea Alvestad, Præstgrav/Trine Holte, Remarkas/Therese Solberg Aas+Helene Borseth, Moedalens/Maria Moe.

Dersom det ikke kommer inn protester innen 14 dager, vil de nevnte gårdsnavn bli godkjent. Styret har hittil holdt en restriktiv linje i forhold til å godkjenne engelsk-pregede gårdsnavn. Det har jo i mange år vært vanlig å bruke engelske eller engelsk-pregede kaninnavn, og man har dermed ønsket å skille gårdsnavnene fra resten av kaninnavnet samt unngå at

tidligere brukte kaninnavn dukker opp som gårdsnavn. Som før nevnt jobber styret med en oppmykning av regelverket i forhold til hva slags navn som kan godkjennes, og vi er mottakelig for innspill. Hvis noen har synspunkter på dette, er det bare å ta kontakt med Turid Lien. Regler for godkjenning av gårdsnavn finnes for øvrig på vår hjemmeside.

Hjemmeside: www.kaninhopping.no

Registrering av hoppere

Styret har ved flere anledninger bedt de forskjellige klubber og avslag om å oversende lister over antall hoppere. Dette for å få en oversikt over hvor mange aktive hoppere vi har i NKF. Responsen har hittil vært laber. Dette kan skyldes flere ting, men vi tillater oss nå å offentliggjøre en liste over foreninger som ikke har svart på henvendelsen(e) fra vår kasserer, i håp om å få fortgang i registreringen. - Vi vil gjerne ha liste over hoppere fra: Askim, Aurskog/Høland, Bergen, Drammen, Eidsvoll, Glåmdalen, Grenland, Larvik & Sandefjord, Trøndelagen/Trondheimsgruppa, Moss, Møre & Romsdal, Oslo & Akershus og Sarpsborg. Dersom det ikke finnes hoppere i foreningen, må vi få beskjed om dette også. Ansvarlig for registreringen er Hilde Krogedal (se adr. side 31).

På forhånd takk for hjelpen og takk til de foreninger som allerede har svart.

Høsten er i gang med høyt aktivitetsnivå rundt omkring i klubbene. - Vi ønsker lykke til med alt som skal skje fremover og ser frem til å møte mange fra fjern og nær på NM i Sarpsborg, 5.-6. november.

Hilsen fra NKHF, Torild Rosenvinge, sekretær

**Tønsberg og Omegn Kaninavlsforening innbyr til
Høstutstilling og kaninhopping
på Jarlsberg 14.-16. oktober 2005**

Utstillingen er åpen i klassene A og B + C for junior
NKF's innmeldingskort sendes Dagfinn Johansen, Åsly, 3175 Ramnes
og må være mottatt innen 7. oktober 2005.



Påmeldingsavgift kr. 45,- pr. kanin betales til konto nr.
2400 31 21883 v/Grete Moskvil, Vearlia 1, 3173 Vear - innen 7.10.

Kaninene leveres fredag 14. oktober, fra kl. 18 til 21.

Vi fører med høy og vann, husk vannkopper.

Åpen for publikum lørdag kl. 10-17 og søndag 11-16.

Premieutdeling søndag kl. 15

Kaninhopping: Lørdag: Lengde elite, L. åpenIE (max 2), krokett bane lett (max 2)
og krokett middels + vet., rett elite. **Søndag:** Krokett bane vanskelig og elite,
rett bane vanskelig, høyde elite, slalåm MÅ (inngår i kombi + klubbmesterskap,
max 2 pr. fører). - Påmelding til Torild Rosenvinge, toschol@online.no
innen 11. oktober. Startavgift: kr. 20,- pr. start betales ved fremmøte.

Kontakter: Utstilling: Dagfinn tlf. 33 39 62 95. Hopping: Torild tlf. 33 40 10 36

Eidsvoll-utstilling:

Eidsvoll og omegn Kaf. ønsker velkommen til vår årlige

Høstutstilling: 21. - 23. oktober 2005

Sted: Norrøna grendehus - Mogreina

Utstillingen er åpen i klassene: A - B - D - M

Innmeldingsavgift: kr 45 pr ktl.nr.

NB: Avgiften betales ved innlevering av kaninene.

**Innmelding på lister, sendes: Kim A. Kofstad, P.B. 28, 2071 Råholt
eller på E-post: kim@partyexpressen.no**

Innmeldingslistene skal være oss i hende senest 14. oktober.

Innlevering kaniner: fredag 21. oktober, kl 18 til 21, eller etter avtale.

Utstiller må huske vannkopper! Vi fører med høy og vann.

Utstillingen er åpen for publikum lørdag fra kl 10-17,

og på søndag fra kl 10 til premieutdeling kl 14.

Tlf. kontakt: Kim Kofstad: 408 26 016, Eldar Vestvold: 63 99 11 18 / 957 50 529

Vi ønsker alle velkommen! Hilsen Eidsvoll og omegn Kaf.

<http://www.djohansenshusdyrutstyr.no>

B. Børresen: Husdyrliv	kr 357,00
Åke Johansson: Kaniner for alla	kr 157,50
Åke Johansson: Min første kanin	kr 42,00
Åke Johansson: «Pelsen»	kr 94,50
Monika Wegler: Min kanin	kr 157,50
Monika Wegler: Kaniner	kr 136,50
Monika Wegler: Dvergkaniner.	kr 136,50
F. Wanning: Boken om Vedderkaniner.	kr 115,50
Erling Balle: Angorakaniner	kr 199,50
Olsson/Rebert: Fargeavl (Angora+andre)	kr 94,50
AB-skålen (leveres i flere farger)	kr 33,60
Stjernesålen, stor, 1 liter	kr 25,20
Stjernesålen, liten, 1/2 liter (flere farger)	kr 21,00
Jokersålen (flere farger)	kr 21,00
Vippeskålen	kr 29,40
Drikkenippel, med T-kryss	kr 12,60
Drikkeskål-automat, Rodari	kr 33,60
Flaskeholder med feste og skål	kr 16,80
Drikkeflasker, 3 dl, 6 dl	fra kr 26,25 til kr 29,40
Drikkeflaske, 1 liter	kr 34,65
Plast-utløp for 8 mm slange	kr 5,25
Utløp med krane	kr 39,90
Vannslange, 8 mm, svart, pr meter	kr 4,20
T-stykke / Kryss / Ende., til 8 mm slange, pr stk	kr 4,20
Vanntank, 5 liter, med utløp	kr 114,45
Vanntank, 6 liter, med løst utløp	kr 84,00
Høyhekk	kr 33,60
Skipperbur.	fra kr 136,50
Kaninbur	str. fra 60 til 116 cm, fra kr 288,75 til 682,50
Spray-flaske mot midd/uttøy	kr 68,25
Burlås	kr 4,20
Sytang for netting, manuell	kr 168,00
Syringer for netting, pr kg	kr 78,75
Tang for klipping av klør	fra kr 68,25 til kr 76,65
Avbiter-tang (meget bra)	kr 183,75

NB: I tillegg 25% MVA, ikke bøker. Mye utstyr til fjørfe/fugler. Vi sender katalog. Stort utvalg i netting -5% ved kjøp kr 5000. Alle bestillinger blir sendt i oppkrav. Kjøp under kr 100,- + kr 25,- i gebyr. Ved kjøp varer kr 1.500,-, gis 10% rabatt.

Bestilling: D. Johansen Husdyrutstyr, Åsly, 3175 Ramnes

www.djohansenshusdyrutstyr.no

Tlf.: 33 39 62 95. Mobil: 901 91 911. Fax: 33 39 65 30

Hei alle sammen!

Jeg heter Cecilie, er 8 år gammel og bor i Spydeberg. Jeg har nå hatt rasekaniner i 2 år og er med i Askim Kaf. Jeg ønsket meg et par Dvergvedder, og så kjøpte jeg hu og hann i fargen viltgrå av Kari Jørgenrud. Og så fikk de to 4 unger og ungene ble bra. I fjor var jeg med på noen utstillinger, og det er kjempemoro.

Jeg synes også det er moro å holde på med kaninhopping, men jeg venter litt med å begynne å være med på kaninhoppestevner. Mammaen min Anne er også kaninoppdretter, hun har Alaska.

Jeg synes det er gøy og er med mamma når hun holder på med kaninene sine. Jeg hjelper henne med å gi mat og rengjøre burene. Jeg lærer mye av mamma, hun er flink og er nøye.

I år har jeg fått 2 kull (dessverre døde en), så jeg har nå 7 ungdyr. Nå gleder jeg meg veldig til høsten og utstillingene begynner og håper kaninene mine gjør det bra.

Hilsen Cecilie Brochs

Brev fra Cecilie som er 8 år og bor på Spydeberg



Månedens junioroppdretter: Åsa Elise Vegsundvåg, Eidsnes

TK har vært så heldige å få Åsa Elise til å fortelle om sine Dvergveddere i kaninstallen på Eidsnes og oppdrettet på Hansgarden. Det er fint å få bekreftet at nye kaninavlere mener det er gøy å kombinere hopping og kaninutstilling . . .

- Først må du fortelle litt om deg selv HEI! - Jeg heter Åsa Elise Vegsundvåg, er 12 år, og bor på Eidsnes i Sula kommune som ligger 2,5 mil utenfor Ålesund by. Jeg er medlem i Møre og Romsdals kanin-alslag og Vatne hoppegruppe.

- Og så noe om dine Dvergveddere Kaninoppdrettet vårt heter Hansgarden, og jeg driver oppdrettet sammen med min mamma Solveig. Vi har 4 varianter i Dvergvedder: Viltgrå og kappetegnede viltgrå som jeg er eier av, og madagaskar og kappetegnede madagaskar som eies av mamma.

Før vi begynte med utstillingskaniner, hadde vi mange typer kaniner og leverte kaninunger til en dyrebutikk, men så leste vi i avisa om Bjarne Øygard og jentene hans som hoppet med kaniner, så vi fikk komme på besøk og se hvordan de hadde det og hvordan de holdt på å hoppe med sine kaniner. Så fikk jeg noen gode råd og begynte å lage meg mine egne hinder av vedstokker og alt jeg kunne bruke. Man trenger ikke ferdiglagde hinder for å begynne og trene kaninene til å hoppe.

Jeg begynte med hopping for 3 år siden og startet med min første hoppekanin i konkurranse på vårutstillingen i Molde 2004 med Skogbakkens Jumbojet. Og det ga mersmak, siden jeg fikk "pinne" på ham. Første gangen både for ham og meg!! Sønnen til Skogbakkens Jumbojet

er Hansgardens Simon, som er kappetegnede viltgrå, og er den kaninen jeg er mest glad i og liker å kose med. Han er også bra på hoppebanen.

Flåhackebackens Emil er vel den kaninen som er den beste hopperen i alle grener, og målet er å få delta i NM i lengde i Sarpsborg.



Her har vi Hansgardens Happy Boy, han har fått 95 poeng på utstilling, og under ser dere Happy Boy i hoppebanen, så jeg vil satse på han i kombikonkurranser, forteller Åsa Elise



Ellers så har jeg Hansgardens Happy Boy (95 poeng) som jeg har tenkt å ha som kombikanin. Målet mitt er å få ham til champion i løpet av utstillingsåret slik at jeg også får en NUCH. Så hopper jeg med Skogslindens Birk som er madagaskar og den eier mamma. Noen av kaninene hun har er ekstra spretne så jeg får låne hennes av og til. Mamma er ikke tålmodig nok til å hoppe med kaniner, men hun er en ivrig tilskuer.

- Trener hopping et par dager i uka

Jeg prøver å trene med kaninene en eller to ganger i uken, men jeg har til nå vært alene om kaninhopping i vårt område, så jeg trener aleine i hagen. I vinter skal vi prøve å få litt fres i hoppegruppen vår, og vi har også fått noen nye medlemmer som er interessert i å prøve med hopping, slik at jeg håper vi kan få i gang noen konkurranser. Da blir det lettere for oss her på Sunnmøre å samle "pinner".

- Og hester liker du også å stelle med

Jeg er også interessert i hester og har en hest på fôr en eller to dager i uken. Da kan jeg både ri og må ta alt stellet med den hesten for dagen. Det er også gøy å ta del i det som skjer i en stall, og det blir litt flere folk å ha det gøy med enn når man mater kaninene. Min aller største drøm er å få min egen hest.

- Dere har mange kaniner og flere typer kaninbur

Ja - men jeg vet ikke helt hvor mange kaniner vi har, det varierer litt, men jeg har 5 faste hoppekaniner. Dersom jeg får dem opp i klassene, finner jeg meg noen nye å starte i lett klasse med igjen.

Oppdrettet vårt består av 42 burplasser, og de fleste burene er bygget utendørs

bortsett fra 9 som er plassert i en utebod. Denne boden blir også benyttet til oppbevaring av kraftfôr og høy.

Kaninene trives godt med å bo utendørs. Det er bare vi som må kle oss etter vær og vind.

Jeg har ikke bygget burene selv, men mamma har bygget de første burene våre.

- Kjell Arne hos Bjørnsvebakkens

kaninoppdrett er en "handy man" og har bygget uteboden og de 12 burene som vi betegner som «blokken». Jeg har derimot malt nesten alle burene innvendig, siden det er lettere for meg å krype inn i dem enn det er for mamma.

- Dere varierer med forskjellig fôr, for da mener dere vel at dyra trives best

Vi fôrer kaninene våres med kaninpellets fra Felleskjøpet. Ellers så bor vi svært landlig til, slik at vi fôrer mye med det vi finner i naturen, som; kvister, gress og lyng. Mamma er glad i hagearbeid, slik at hun planter mye som kaninene kan ha



Dette er Skogslindens Birk (en madagaskarfarget) og han er en spretten kar i hoppebanen

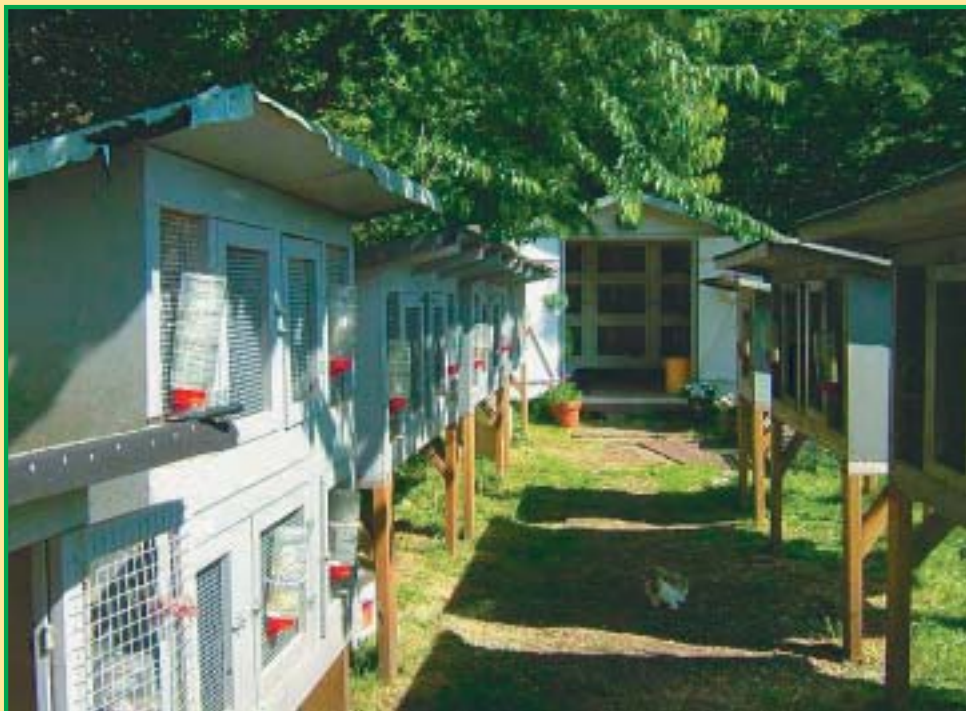

Her ser vi de fleste av kaninbura på Hansgarden, som er plassert fint og idyllisk i den landlige og store hagen. Åsa Elise mener kaninene trives godt med å ha slike utebur. Under ses den nyeste burseksjonen, som de kaller «blokken»

nytte av på høsten. - Om vinteren bruker vi eier som et godt tilskudd. Kaninene gnager både av barken og spiser nålene uten at det ser ut som de stikker seg.

- Du er interessert i utstilling og avl

Ja-da, når jeg avler tenker jeg mest på å få gode utstillingskaniner, men siden alle kaninene våre er utstillingskaniner i bare en rase, plukker jeg ut de ungene som kan tenkes å få bra med poeng. Av disse igjen velger jeg ut en kanin som viser hoppetalent eller som har en





Dette er «boden» hvor det er 9 burrom, samt at her oppbevares fôr, høy og redskaper. Under ses de 4 varianter som det avles med på Hansgardens Kaninoppdrett



god hoppekanin som mor eller far. Jeg har heller ikke lyst til å ha så mange hoppekaniner. Jeg vil heller ha litt god tid til de jeg har, men det blir nok 2 eller 3 nye hoppekaniner av årets ungdyr, siden jeg har vært så heldig å få 3 viltgrå unger etter Skogbakkens Junior. Så på dette kullet velger jeg etter hoppetalenter. Når vi avler med kappetegning, må vi også ta hensyn til hvordan kappen ser ut, så det blir en del ting å tenke på.

- Har du noe gøyalt å fortelle til slutt

Det største jeg har opplevd på hoppebanen, var nok den første gangen jeg var med på hoppekonkurransen med Skogbakkens Jumbojet og vi fikk 2.-plass, for



Her har vi en kar som kalles «Delicato»

jeg hadde gruet meg noe veldig for jeg kjente nesten ingen av hopperne. Ja, å så var det veldig moro å vinne i lengde med Flåhackebackens Emil på Tussahelg.

Når det gjelder utstillinger, er det ekstra moro, fordi jeg slår alltid mamma med noen poenger.

Ekstra moro var det på vårutstillingen i Møre og Romsdal i år der jeg tok med meg tre viltgrå hanner og alle fikk 95 p. Mamma hadde med seg fire ganger så mange kaniner, men hun fikk ikke 3x95p.



Åsa Elise koser med Hansgardens Simon. Til slutt vil Åsa Elise hilse til alle andre kaninvenner og håper å treffe nye venner på kjekke utstillinger og hoppestevner til høsten

Forenings-adresser:

Medlemstallene er pr 2. september 2005

Askim og omegn Kaninavlsforening 42
Form.: Ludvig Østbye, Granholtv. 13, 1831 Askim, tlf. 69 88 13 17.
Nestf.: Johnny Lyshaug, Tyn, 1827 Hobøl, tlf. 69 92 05 25.
Skr.: Jan Holm, Karlsrudv. 11, 1816 Skiptvet, tlf. 69 80 94 19.
Kass.: Kjell Jørgenrud, boks 64, 1804 Spydeberg, tlf. 69 83 86 00.
Hopping: Linn Andresen, Fjellbugrinna 15, 1832 Askim, tlf. 69 88 55 08

Møte 1. tirsdag i måneder med «R-», Røde-Kors-huset, Vollenev. 2, Askim, kl 19.00, med hopping fra kl 17-19 og 14 dager etter kl 17-20.

Aurskog/Holend Kaninavlsforening 10
Leder: Sten Burås, 1970 Hemnes, tlf. 63 85 82 33.
Skr.: Kjell Arne Grøtli, Bogstadfeltet, 1930 Aurskog.
Kass.: Bengt Karlsen, Haugtun, 1960 Løken, tlf. 63 85 74 78.
Skiftlig møteinnkalling.

Bergen og omland Kaninavlslag 35
Leder: Tore Landmark, Steintræbakken 7, 5238 Rådal, tlf. 982 17 211
Nestl.: Marius Reigstad, Oppetveiten 79, 5262 Arnatveit, tlf. 952 21 031
Skr.: John Fismen, Bøneset 16, 5314 Kjærgården, tlf. 56 14 78 54
Kass.: Johnny Kirkebirkeland, Osvn. 76, 5227 Nesttun, tlf. 55 10 25 89
Skriftlig møteinnkalling. Hjemmeside: home.no.net/kaniner

Drammen og omegn Kaninavlsforening 19
Leder: Eivind Narverud, Drammensv. 227, 3050 Mjøndalen, tlf. 32 87 28 82.
Nestl.: Cato Smørgrav, Smørgrav3320 Vestfossen, tlf. 32 75 72 38.
Kass.: Thormod Saue, Kirkestien 28, 3400 Lier, tlf. 32 84 61 35.
e-post: thsaue@online.no
Skr.: Kåre Midtun, Børgavn. 7, 3360 Geithus kaaretun@start.no
Drammen hoppeklubb: Ingvid H. Arnestad, Grobråtenv. 87, 1385 Asker, tlf. 66 78 07 26. Mail: drammen_hoppeklubb@hotmail.com
Møter: 2. mandag i mnd., Ytterkollen Grendehus, kl 19.

Eidsvoll og omegn Kaninavlsforening 40
Leder: Eldar Vestvold, Rognv. 9B, 2022 Gjedrum, tlf. 63 99 11 18, mobil 957 50 529
Skr.: Roar Strand, Tunneltoppen 19, 2080 Eidsvoll, tlf. 980 12 020.
Kass.: Elin Halvorsen, Sandhålav. 22, 4272 Sandve, tlf.: 52 83 31 15 / 951 47 751
Møter: 3. tirsdag i mnd. (ikke juni og juli). Giro nr.: 0530 4347688
Hjemmeside: www.ekaf.tk

Glåmdalen Kaninforening 11
Leder: Hilde Haakenstad, Solbakkenlia, 2100 Skarnes, tlf. 481 73 859
Hoppeleder: Oda Amundsen, V.Solørv. 15, 2213 Kongsvinger
Kasserer: Dag Arne Granvold, 2220 Åbøgen, tlf. 62 83 01 88
Skr.: Anja Granli, Tanumv. 20, 2100 Skarnes, tlf. 62 96 72 76.

Grønland Kaninavlslag 14
Leder: Terje Engh, Leirgt. 10, 3946 Porsgrunn, tlf. 415 08 588.
Nestl.: Even Andreassen, Smievegen 6, 3830 Ulefoss, tlf. 951 72 659.
Skr.: Svein Clausen, Gl. Bjørntvedt v. 84, 3735 Skien, tlf. 35 59 88 50.
Kass.: Gry C. Hartvigsen, Farmannv.41, 3925 Porsgrunn.

Haugaland Kaninavlslag 21
Leder: Gunleif Karlsen, Eidsnesv. 65, 5455 Halsnøy, tlf. 53 47 62 84
gunleika@online.no
Nestl.: Haldis Lie, Guriv. 1, 5516 Haugesund, tlf. 52 71 83 33.
Skr.: Arvid Langelandsvik, Hinderliv., 5550 Sveio, tlf. 53 74 05 59.
Kass.: Nils Helland, Moldmyrv. 28, 5412 Stord, tlf. 53 41 72 81.
Møter kunngjøres i laget programfolder og i skriv til medlemmene.

Indre Østland Kaninavlslag 36
Leder: Ivar Østli, Nordre Ålsvei 334, 2750 Gran, tlf. 61 33 17 76.
Nestl.: Emelie Johansson, Bjørnsvebakken 6, 2819 Gjøvik, tlf. 61 17 67 86.
Skr.: Tor Arve Kristoffersen, T.Terrasse 16, 2819 Gjøvik, tlf. 61 17 85 82.

Kass.: Randi Myhrvold Odden, Ilsevgv. 218, 2344 Ilsevg, tlf. 62528180 - Kontonr.: 2010 22 76222.
Møter: Skriftlig møteinnkalling.
Hjemmeside: http://fikinin.dvergvædder.com

Jæren og Sandnes Kaninavlslag 64
Form.: Arild Gundersen, Skarsfjell 10, 4340 Bryne, tlf. 51 48 87 59.
E-post: arild.gundersen@lyse.net
Skr.: Svein Ødegård, Tjemslandshagen 8, 4360 Varhaug, tlf. 959 30 906 / 51 43 89 15. E-mail: sveinodgard@c2i.net
Kass.: Odd Harald Hauge, Jærv. 325, 4340 Bryne, tlf. 901 93 547
Møte: 1900-huset, Bryne, kl. 19.00. 1. mandag i mnd.
Postadr.: Postboks 438, 4349 Bryne. E-post: sveinodgard@c2i.net
web / hjemmeside: http://home.no.net/jaerenk

Larvik og Sandefjord Kaninavlslag 14
Leder: Anne Mette Klepaker, Hem, 3280 Tjodalyng, tlf. 33 19 32 68.
Nestl.: Gullik Klepaker, Hem, 3280 Tjodalyng, tlf. 33 19 32 68.
Kass.: Arne Andersen, Anemonev. 2, 3268 Larvik, tlf. 33 18 31 98.
Skr.: Rolf Ludvigsen, Østbyv. 162, 3280 Tjodalyng, tlf. 33 12 45 97.
Møter: Skriftlig møteinnkalling.

Midt-Telemark Kaninavlslag 17
Leder: Anita Løveseter, Bunkebergv. 358A, 3850 Kviteseid, tlf. 35 05 40 14.
Skr.: Torunn S. Oddsen, Postboks 33, 3886 Dalen, tlf. 35 07 70 44.
Kass./nestl.: Erna Giller, 3812 Akkerhaugen, tlf. 35 95 75 03.
Tutti-Frutti hoppeklubb: Torunn S. Oddsen, tlf. 35 07 70 44.
All post sendes sekretær.

Moss og omegn Kaninavlsforening 13
Leder: Bjarne Bertzen, Solev. 12, 1540 Vestby, tlf. 64 95 11 58.
Skr.: Thore Løken, Tverrv. 7, 1525 Moss, tlf. 69 26 76 78.
Kass.: Oddvar Paulshus, 1593 Svinndal, tlf. 69 28 98 49.
Møte 2. tirsdag i måneden, Øreåshallen Rygge, kl 19.00, ikke juni, juli og august.

Møre og Romsdal Kaninavlslag 62
Leder: Ingjerd Lien, 6523 Frei, tlf: 71523445, mob.: 93094213
Nestleder: Regine Mork, Mork, 6530 Averøy, mob.: 90640151
Sekretær: Anne Lise Tvedt, 6355 Kortveg, tlf: 71242360, mob: 90202219
Kasserer: Bjarne Øygard, 6265 Vatne, tlf: 70213800
Frei Kaninhoppeklubb: Ingjerd Lien, tlf. 71523445
Vatne Kaninhoppeklubb: Kristin Øygard, tlf. 70213800
Hjemmeside: http://morekal.vze.com

Nord-Trøndelag Kaninavlsforening 52
Leder: Knut Nyeng, Sandvollanv. 511, tlf. 74156654, mob. 456 19 214
E-mail: knutjnyeng@hotmail.com
Nestl.: Odd E. Lundervold, tlf. 911 90 945 e-post: oddelund@online.no
Skr.: Rolf Nilsen, Heisand, 7120 Leksvik, tlf. 74 85 77 23.
Kass.: Anne Duvsethe, Lein, 7710 Sparbu, tlf. 74 14 39 71
e-post: aduvs@start.no
Hoppekontakt: Anne Duvsethe, tlf. 74 14 39 71 aduvs@start.no
Medlemsmøter, se hjemmeside: www.n-t-kaf.com

Oslo og Akershus Kaninavlsforening 45
Leder: Trond Pettersen, Hellav. 54, 2013 Skjetten, tlf.: 63 84 33 03
mob.: 934 18 002 e-post: trond.oyvind.pettersen@hafslund.no
Nestl.: Geir Hovde, Santraåsen 11, 3280 Tjodalyng, tlf. 33 11 26 23, mob. 909 71 551.
Skr.: Sølvi Lysfjord, Bevern. 2, 1914 Y. Enebakk, tlf. 64 92 51 31 / 971 73 190, e-post: slysfjord@yahoo.com
Kass.: Pål-Eirik Iversen, boks 34, 1990 Sørum, tlf. 63 82 91 41, mob. 950 85 174. e-post: paal-eirik.iversen@online.no
kontor nr.: 1271 30 73146
Hoppeansvarlig: Hilde Torp, Skogv. 16, 1406 Ski
e-post: hitorp@organizer.net
Hjemmeside: http://geocities.com/osloakershus
NB: Mail til foreningen sendes: osloakershus@yahoo.no

Ringerike og omegn Kaninavlsforening 11

Rogaland Kaninavlslag 23

Leder: Olav Dalva, Nålestien 3A, 4020 Stavanger, tlf. 415 15 950.
Nestl.: Bjørn Egeland, tlf. 970 66 450 e-post: bege@broadpark.no
Sekr.: Arild Netland, Grønnliv. 12, 4020 Stavanger, tlf. 916 39 782
e-post: anetland@statoil.com
Kass.: Magnor Ølberg, Joadalen 7, 4050 Sola, tlf. 51 65 19 82.
Giro nr.: 3204.07.02406
Møter: 2. MANDAG i mnd., Statoil, Forus, kl 19.00
(ikke juni og juli) - hjemmeside: <http://home.no.net/kaninrog>

Sarpsborg Kaninavlsforening 99

Leder: Kent Rune Eriksen, Finnstadv. 100, 1708 Sarpsborg,
tlf. 69 14 89 08 / 916 05 757. e-post: kreriksen@norgesbuss.no
Nestl.: Bjørn Petter Åsheim, Furuv. 3, 1739 Borgenhaugen,
tlf. 69 16 50 69
Sekr.: Grete Wold Sunde, Agronomv. 46, 1712 Grålum,
tlf. 69 14 55 21
Kass.: Jon Arneberg, Hanserabben 11, 1738 Borgenhaugen,
tlf. 69 13 65 22. Gironr.: 1090.18.59715
All post sendes leder. Møter: 1. onsdag i mnd. (ikke juli/aug.)
Gl.St.Olav v.g.skole, kl 18. Hopping: hver onsdag Tilfluktsrom Kulås
Hopping: Roar Johansen, 1738 Borgenhaugen, tlf. 69 16 59 57
Hjemmeside: <http://www.sarpsborgkaf.com>

Sogn og Fjordane Kaninavlslag 22

Leiar: Edvin Jacobsen, 6993 Høyanger, tlf. 57 71 32 95 / 917 12 091
Nestl.: Thor Øivind Larsen, 6740 Selje,
tlf. 57 85 64 46, mobil: 412 00 596 e-post: tola72@online.no
Sekr.: Signe Kolrud, 6847 Vassenden, tlf. 57 72 75 35
Kass.: Arnstein Årseth, 6847 Vassenden,
tlf. 57 72 75 35 / 915 98 237, e-post.: arnstein.arseth@c2i.net
Styrem.: Steinar Aase, Sunde, 6800 Førde. Tlf. 57823541 / 97733473
hjemmeside: www.sfkanin.com

Sørlandets Kaninavlslag 28

Leder/sekretær: Jarle Kvam, Brattekleiv, 4818 Færvik,
tlf. 37 08 62 23 - mob. 900 10 413.
Nestl.: Nils Per Iglund, Tønnesøl, 4886 Grimstad, tlf. 37 04 52 97
Kasserer: Geir Skoog, Skogstjernev 17, 4823 Nedenes, tlf. 37095724
Styrem.: Astrid Reiersømoen, Bråstad, 4848 Arendal
Post sendes sekretær. Møte 1. tirsdag i mnd, HV-huset i Bjønnes,
Arendal, kl 19.00. Innkalling til møtene i eget medlemsblad.

Troms og omegn Kaninavlsforening

Trøndelagen Kaninavlsforening 84

Leder: Sverre Grandetra, Klemmetsmoekra 47, 7300 Orkanger,
tlf. 72 48 13 63, mob. 920 69 737 e-mail: asbjgr@online.no
Nestl.: Erling Killingberg, Vette Visliesv. 2, 7024 Trondheim,
tlf. 72 55 54 09
Sekretær: Ingunn Morseth, 7387 Singsås, tlf. 72 43 52 80,
mob. 97 98 76 11 e-mail ingunn_morseth@hotmail.com
Kasserer: Ole Andreas Opphaug, John Kolbanussens g 9,
7300 Orkanger, tlf. 72 48 29 03 e-mail: ikken@loqal.no
Medlemsmøter 2005: Smådyrbygget på Øya Videreg. Skole, Kvalø
9. mars, 11. mai og 14. sept., kl 18.00 - Temainnhold på møtene.
Orkdal Kaninoppelag: Marit Wuttudal, tlf. 72 48 81 59

Tønsberg og omegn Kaninavlsforening 74

Leder: Dagfinn Johansen, Åsly, 3175 Rannes, tlf. 33 39 62 95.
Nestleder: Ragnar Viken, Skjellbredholmen, 3160 Stokke.
Kasserer: Grete Moskvil, Vearlia 1, 3173 Vear, tlf. 33 36 55 65
Sekr.: Torild Rosenvinge, Øvre Fjellvei 21, 3121 Tønsberg,
tlf. 33 40 10 36. e-post: toschol@online.no
Møte 1. tirsdag i mnd., Dommerbua på Jarlsberg Travbane.

FYLKESLAG:

Østfold Avlslag for Kaniner

Leder: Harald Frorud, Elgveien 13, 1816 Skiptvet, tlf. 69 80 97 79.
Nestl.: Kent Rune Eriksen, Finnstadv. 100, 1708 Sarpsborg,
tlf. 69 14 89 08 / 916 05 757.
Kass: Gunnar Bertelsen, Rødsdalen 22, 1621 Gressvik,
tlf. 69 32 70 80

SPESIAL-KLUBBER:

Norsk Angora

19

Leder: Brynhild Bremer Viken, Tødas, 7863 Overhalla,
tlf. 74 28 16 32 / 413 02 600, e-post: rokkenbb@online.no
Nestleder: Nina Lien, 2080 Eidsvoll, tlf: 911 51 937
Kass.: Ellen Semb, Kurveien 26, 0495 Oslo,
tlf.: 22 71 33 61, 926 17 325 e-post: ellen@cafebar.no
Sekretær: Geril Hustad, Øvre Alme, 3514 Hønefoss, tlf: 32 12 54 05
Redaktør: Synnøve S. Løvås, e-post: synnove.lovaas@tele2.no
Kontingent (for medlemmer i NKFF): kr 150,-. Abonnement: kr 250,-.
Gironr.: 0530 0295691
Alle skriv sendes leder. Hjemmeside: <http://www.norskangora.com>

Alaska og Havanna-klubben

Leder/sek./Red.: Erik Arntzen, Drønningv. 52, 3531 Krokkleiva,
mob. 901 28 261. E-post: erik.arntzen@equivalence.net
Kass.: Johnny Lyshaug, Tyin, 1827 Hobøl, tlf. 69 92 05 25.
Styrem.: Oddmund Veka, Høyviksbygda, 6985 Atløy, tlf. 57 73 14 08
Gironr.: 0530 1866110. Kontingent kr 100,- pr år.

Dvergkaninklubben

Leder: Arild Netland, Grønnliv. 12, 4020 Stavanger, tlf. 916 39 782
e-post: anetland@statoil.com
Sekr.: Svein Ødegård, Tjemslandshagen 8, 4360 Varhaug,
tlf. 959 30 906 / 51 43 89 15. E-mail: sveinodegard@c2i.net
Kass.: Hilde Krogedal, Lalandsv. 114, 4353 Klepp, tlf. 51 42 32 42
e-mail: ikrogeda@online.no
Kontingent kr 100,- (fam. kr 50) - Betales til konto nr 05303462173
Hjemmeside: <http://www.dvergkaninklubben.com>

Norges Kaninhoppforening

Leder: Terje Grandetra, Havrev. 12, 7300 Orkanger, tlf.: 930 44 155
e-mail: havrevei@online.no
Nestleder og gårdsansvarlig: Turid Lien, 6523 Frei, tlf. 415 15 205,
e-post: turidlien@hotmail.com
Sekretær og ansvar hoppestoff: Torild Rosenvinge, Øvre Fjellvei 21,
3121 Tønsberg, tlf. 33 40 10 36. e-post: toschol@online.no
Kass.: Hilde Krogedal, Lalandsv. 114, 4353 Klepp, tlf. 51 42 32 42
ikrogeda@online.no
Web- og ansvar konk.protokoller: Sunniva Tusvik, Sagmesterv. 3,
7650 Verdal, e-mail: sunnivatusvik@hotmail.com
Hjemmeside: www.kaninhopping.no

**NB! e-post for
innsendelse av medlemmer,
bruk e-post:
bege@broadpark.no**

Brev - bruk postadresse:
Frøyerv. 46, 4328 Sandnes

Telefoner: 970 66 450
51 67 19 00 - 51 62 17 48
fax. 51 60 17 91

B

BLAD I
POSTABONNEMENT
Returadr.: Bjørn Egeland
Frøyerv. 46
4328 SANDNES

Avtalenr.:
3209475

*Norskprodusert fôr
fra Norges største produsent
av dyrefôr.*



Kalle

Kaninfôr fra Felleskjøpet

*Kalle kaninfôr kan brukes til alle typer kaniner.
Kalle er tilsatt vitaminer og mineraler
som dekker kaninens behov.*

*5 kg kr. **69,-**
inkl.mva.*



Felleskjøpet

www.fk.no