

Supplerende vedtak Tysk Schecketegning – ble kun delvist vedtatt for TKS sist. Tegningen gjelder flere raser. Rettelse både i generell beskrivelse for Tysk Schecketegning og på hver involvert rase Tysk Kjempe-schecke, Liten Tysk Schecke, og Dverg Schecke.

Endring av tegning og godkjennelse av ny farge på TKS(Side 105)

A): Økning av antall flekker til: 3 til 8 flekker godkjent.

B): 2 nye fargevarianter: tricolor i svart-rødgul samt blå-rødgul (samme beskrivelse som på Rhinsk Schecke) godkjent fra 1. oktober 2019 GJELDER KUN TKS, da DvergSchecke allerede er godkjent i trefarget og LitenTysk Schecke blir IKKE godkjent i trefavet, da den da ville lignet for mye på Rhinsk Schecke

VILTRØD /Harefarget Side 65:

Uregelmessig bunnfarge på buken godtas, men idealet er blå bunnfarge på hele buken. Bunnfargen skal være utviklet på brystet og ned mellom frambeina samt på lårene og rundt kjønnsdelene.

Vanlige feil som medfører poengfradrag

Lys buk og underside på halen. Kraftige markerte striper på frambeina. Svak sjattering. Lys bunnfarge. **Legg til: Mangler blå bunnfarge i brystet.**

Disse to endringer gjennomføres også på rasebeskrivelsene **Belgisk Hare (side 203) og Deilenaar (Side 255).**

Tan-/White- og Ottertegning: Side 92 og 92A

Godkjente grunnfarger. Grunnfargen ~~Ekorn~~ utgår og erstattes av **Marburger Ekorn** under alla tegningsvariantene.

Otterfarge endret beskrivelse side 92 og 92A.

Otter farge

Otter er godkjent i grunnfargene svart, blå, brun og **marburger** ekornfarget. Tegningens farge er ikke så intensiv på de blå og **marburger** ekornfargede varianter.

Kroppen har grunnfargen på bryst, rygg, sider, hode, ører og oversiden av halen.

Tegningens farge: Buken er hvit med en **gul** kant som grenser mot grunnfargen på sidene og bakkroppen. Øyering, underkjeve, innsiden av ørene og hales underside er hvit med en **gul** kant. Stikkelhår er gule. Nakkekilen og stripene i lysken er **gule**.

Hodets tegning

Hodet har tegningsfargen i neseborenes rand, en ring omkring øyet samt langs kjevenes kant. Tegningen langs kjevenes kant fortsetter helt opp til nakkekilen, slik at hodets nedre kant innrammes av tegningsfargen i en ring rundt hodet. Nakkekilen har en blanding av grunnfargen og tegningsfargen og blir derfor ikke så ren i fargen som den øvrige tegningen. Nakkekilens tegning fortsetter opp mellom ørene, sett forfra blir tegningen sett på som to fargede flekker ved øreroten. Ørene er innfattet med tegningsfarge og har lydåpningene i tegningsfargen.

Kroppens tegning

Kroppen har tegningsfargen på brystet, buken, innsiden av beina, undersiden av halen samt som stikkelhår på sidene. Brystets farge går direkte over i bukens. Buken skal være fri for hår i grunnfargen. Langs sidene og ca 2/3 av kroppens høyde sitter jevnt fordelt stikkelhår i tegningsfargen som skal rekke langt utover de grunnfargede dekkhårene. Jo flere og lengre stikkelhår desto bedre.. **På pelsvarianten rex er stikkelhårene lite framtrædende på grunn av pelsstrukturen. Dette skal derfor ikke straffes.**



FEL- otter med rufus r¹



KORREKT - otter med ingen rufus



FEL- otter med rufus r¹



KORREKT - otter med ingen rufus

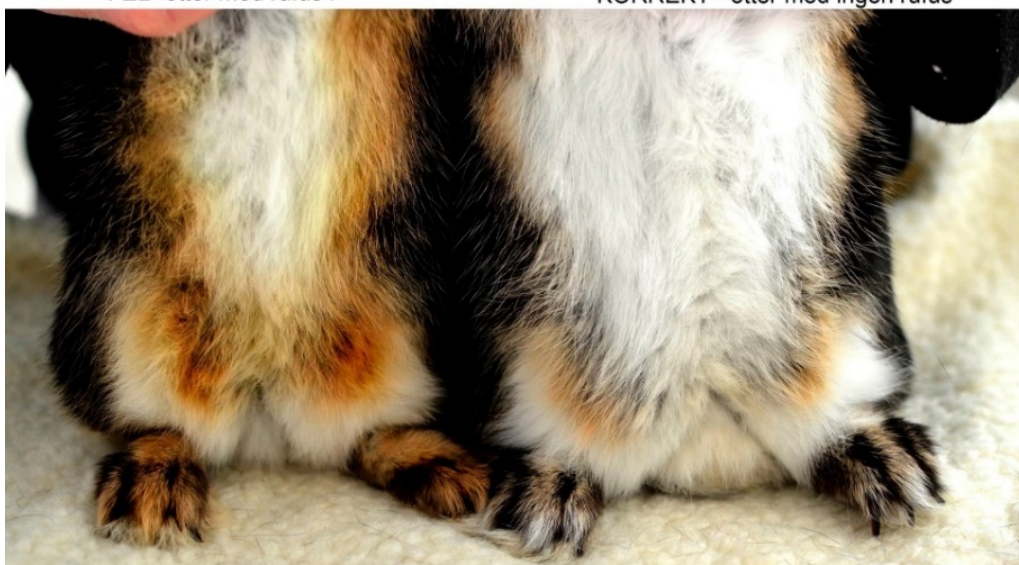

OBS! Färgen på sidorna och tassarna
vänster med rufus och höger ingen rufus

FRANSK Vedder (Side 107):

Hode

Hannens hode er meget kort og kraftig med bøyd (konveks) neserygg, bred panne og fyldig kinn. Hunnens hode er noe lengre og smalere, **men selv her gjelder det at jo kortere, bredere og mer avrundet hodet er desto bedre er hodeformen.**

Californian (Side 139)

NY poengskala:

Vekt	5
Rasepreg og presentasjon	10
Kroppens form	40
Pelsens tetthet	10
Pelsens kvalitet	10
Farge og tegning	20
Hodets tegning og farge	20
Kroppens tegning og farge	20
Kondisjon og pleie	5
Sum poeng	100

Satin Farge (Side 185)

Satin er godkjent i alle pelsfarger som er beskrevet i denne standard (unntatt hvit), samt varianten elfenben. Elfenben er en hvit **albino kanin med røde (albino) eller blå øyne**, men på grunn av pelsens struktur får hårene en gulaktig tone som blir mest framtrødende på partier med kort hårlag; hode og labber.

Liten Tysk Vedder (Side 242)

Hode

Hannens hode er meget kort og kraftig med bøyd (konveks) neserygg, bred panne og fyldig kinn. Hunnens hode er noe lengre og smalere, **men selv her gjelder det at jo kortere, bredere og mer avrundet hodet er desto bedre er hodeformen.**

Cashmere Vedder (Side 325 G)

Hode

Hannens hode er meget kort og kraftig med bøyd (konveks) neserygg, bred panne og fyldig kinn. Hunnens hode er noe lengre og smalere, **men selv her gjelder det at jo kortere, bredere og mer avrundet hodet er desto bedre er hodeformen.**

Liten Satin Farge (Side 325 M)

Satin er godkjent i alle pelsfarger som er beskrevet i denne standard (unntatt hvit), samt varianten elfenben. Elfenben er en hvit **albino kanin med røde (albino) eller blå øyne**, men på grunn av pelsens struktur får hårene en gulaktig tone som blir mest framtrødende på partier med kort hårlag; hode og labber.

Dvergvedder (Side 327)

Hode

Hannens hode er meget kort og kraftig med bøyd (konveks) neserygg, bred panne og fyldig kinn. Hunnens hode er noe lengre og smalere, **men selv her gjelder det at jo kortere, bredere og mer avrundet hodet er desto bedre er hodeformen.**

Løvehode Dvergvedder (Side 340 B)

Hode

Hannens hode er meget kort og kraftig med bøyd (konveks) neserygg, bred panne og fyldig kinn. Hunnens hode er noe lengre og smalere, **men selv her gjelder det at jo kortere, bredere og mer avrundet hodet er desto bedre er hodeformen.**

Endringer gjennomført pr 01.10.2020