

www.kanin-nkf.net

Tidsskrift for KANI NAVL



Nr 5
● Juni-Juli 2008

Tidsskrift for KANINAVL:

Redaktør: Bjørn Egeland, tlf.: 51 67 19 00, mobil 970 66 450.
e-post: redaktor@kanin-nkf.net - postadr.: Frøyerv. 46, 4328 Sandnes

Innleveringsfrister: innen den 20. i hver mnd.

Neste blad: nr 6/2008, utsendes ca i uke 33 (stoff ønskes snarest).

Artikler som blir tatt inn, er innsender ansvarlig for dets faglige innhold.

Kopi/reproduksjon av tekst/bilder fra bladet: Ta først kontakt med red.

Foreningenes medlemslister og adresse-endringer, sendes til:

e-post: sekreter@kanin-nkf.net eller: Bjørn Egeland, Frøyerv. 46, 4328 Sandnes

NKFs hjemmeside: <http://www.kanin-nkf.net>

Webmaster: Bodil Lundervold, e-post: webmaster@kanin-nkf.net



Norges Kaninavlsforbund

Leder: Gullik Klepaker, Syrrist, 3280 Tjodalyng, tlf. 33 19 32 68, e-post: leder@kanin-nkf.net

Nestl.: Johnny Lyshaug, Tyin, 1827 Hobøl, tlf. 69 92 00 59, e-post: nestleder@kanin-nkf.net

Sekretær: Bjørn Egeland, tlf. 51 67 19 00 / 970 66 450

Frøyerv. 46, 4328 Sandnes e-post: sekreter@kanin-nkf.net

Kasserer: Ivar Østli, Nordre Ålsvei 334, 2750 Gran, tlf. 61 33 17 76, mobil 911 82 745

Konto nr.: 5104.05.16763 - e-post: kasserer@kanin-nkf.net

Salg av utstyr/rekvisita: Dagfinn Johansen, Åsly, 3175 Ramnes, tlf. 33 39 62 95.

Kontakter i Norges Kaninavlsforbund

Stambokfører/bestilling av stamtavler: Rolf Ludvigsen, Østbyv. 162, 3280 Tjodalyng,
tlf. 33 12 45 97, 982 31 814. e-post: stambok@kanin-nkf.net

Datautvalg: Rolf Ludvigsen, tlf. 33 12 45 97, e-post: datautvalg@kanin-nkf.net

Importutvalg: Kari Jørgenrud, tlf. 41 46 61 61, e-post: import@kanin-nkf.net

PR- og Infoutvalg: Bjørn Egeland, tlf. 970 66 450, e-post: pr-info@kanin-nkf.net

Sportsutvalg: Johnny Lyshaug, tlf. 69 92 00 59, e-post: sportsutvalg@kanin-nkf.net

Champ.: Anne Brochs, Skogv. 1, 1820 Spydeberg, tlf. 990 21 565 e-post: champion@kanin-nkf.net

Standardutvalg: Svein Clausen, tlf. 35 59 88 50, e-post: standard@kanin-nkf.net

Ungdomsutvalg: Turid Lien, tlf. 415 15 205, e-post: styremedlem3@kanin-nkf.net

Dommergruppen (bestilling av dommere gjøres til leder)

Leder: Thormod Saue, Kirkestien 28, 3400 Lier, tlf. 32 84 61 35. e-post: thsaue@online.no

Sekretær: Erik Arntzen, Dronningv. 52, 3531 Krokkleiva, e-post: erik.arntzen@equivalence.net

Kasserer: Tor Arve Kristoffersen, Torke Terrasse 15, 2819 Gjøvik, tlf 61 17 85 82.

e-post: torak@broadpark.no Konto: 0530 3250826 **for betaling dom.avgift: kr 5,-** pr ktl.nr.

Bladproduksjon: Petit Grafiske, 4328 Sandnes, tlf. 970 66 450, eller 51 67 19 00 e-post: bjorn.egeland@lyse.net

Forsidefotos:

Vi skal presentere familien Klepaker, som består av NKFs nyvalgte leder Gullik, Anne Mette, Karoline og Espen André.

Så har vi en Angorakanin, blå, fotografert hjemme i hagen på Radøy til vår gjesteskribent Grethe Hansen. fotos: Rolf L. / Grethe H.

Tidsskrift for KANINAVL

Nr 5
Juni / Juli 2008

109. årgang

Forord:
Bjørn Egeland



Fortsatt sommerlig

Vi har lagt bak oss noen fine vårmåneder, samt at en flott juni som også er historie og feriemåneden juli er vi nå inne i. Mye bra vær må det vel sies vi har hatt. En del regn har skyllet ned enkelte steder, til ergrelse for noen og til stor tilfredshet for andre - «til lags kan ikke alle gjøres».

Sommeren er ikke den tid hvor «skrivekløen» er aller størst, men har nå etter litt forsinkelse også denne gang fått fylt opp alle sidene av årets sommerutgave av TK. Rolf Ludvigsen har vært behjelpelig med presentasjonen av en av våre mest ivrige oppdretterfamilier, og hvor dere da på de neste sider kan gjøre dere mer kjent med familien Klepaker og NKF's leder.

Kaninavlens landet rundt håper jeg går bra. Første halvår er jo tilbakelagt, og da var jo høydepunktet for en avler å få være med på LU/NM, samt å få satt i gang en ny og spennende avls- og vårsesong. Jeg minnes en trivelig LU/NM-08 for 100 årsjubilaranten Drammen, hvor det var kjekt å se vårt æresmedlem og tidligere toppoppdretter og dommer, Jan Erik P. Baller i full sving som bærer under bedømmelsen hele fredagen.

Så er det å håpe at de nyinnkjøpte (samt kanskje noen gamle) avlsdyr har gjort det brukbart under vårens avl. Om ikke så lenge «bryter det løs» med høstens konkurranser, og hvor den største samlingen bli ungdyrs-NM, som går av stabelen 7.-9. november i Moelvhallen.

Artikler om kaninens fordøyelse, mageproblemer og fôring, er noe som vi hele tiden er innom (se f.eks. TK nr 7/2007). Noen oppdrettere setter søkelyset på sitt kraftfôr når problemene oppstår. Innholdet i fôret varierer noe, etter hvor og hvem som produserer fôret. Jeg vil her derfor legge fram det som står utpå sekken til den kaninpellets jeg kjøper av FK:

Beregnet innhold:	INNHold:	
Protein 14,5 %	Hvetekli	32,1 %
Fett 3,4 %	Havre	27,0 %
Trevler 13,5 %	Luserne	22,9 %
Aske 7,3 %	Soya	6,3 %
Stivelse 18,6 %	Betepulp	5,0 %
Vann 12,6 %	Melasse	5,0 %
Kalsium 0,75%	Forkalk	0,64%
Fosfor 0,55%	Natriumklorid	0,53%
Magnesium 0,25%	Premiks vitamin	0,32%
Natrium 0,25%	Monoammoniumfosfat	0,13%
L-lysin 0,64%	Premiks aminosyrer	0,05%
DL-metionin 0,26%	Premiks mikromineral	0,05%

Tilsetningsstoff pr kg der ikke annet er nevnt:
Kobber (Cu) som kopper (II) sulfat 15 mg.
Toleranse for avvik fra oppgitt innhold av hvert enkelt fôrmiddel er +/- 15 %.

Spørsmålet er da også hvor stor garanti en har for at sekken virkelig inneholder det som er oppgitt. Jeg synes også at holdbarhetsdatoen som er påstemplet er blitt lenger - stemmer det? Min siste sekk som jeg kjøpte 20. juni, så var den oppgitt til å holde helt til 18. november . . . Vi fikk også stor prisstigning per kg når det ble lagt om fra 40 kgs sekk til 25 kgs sekk. Siste sekken jeg kjøpte kostet kr 134. Jeg fôrer med fri tilgang på høy, gir mye kvist og annet fra naturen. - God sommer!

Månedens oppdrettere: Fam. Klepaker, Syrrist

Denne gangen skal vi til Vestfold og skal presentere ikke bare én oppdretter, men en hel oppdretterfamilie. Nyvalgt leder av NKF, Gullik Klepaker, bor på og driver Syrrist gård i Tjølling sammen med leder av Larvik & Sandefjord KAL, Anne Mette Klepaker, og her finner vi også datteren Karoline og minstemann Espen Andre



Stall Syrrist

Gården er på totalt 390 da, hvorav 180 da er dyrket mark. Hovedproduksjonen er korn, men bak läven dyrkes det ca 5 da prima høy til kaninene. Gullik er «måneskinnsbonde», og det kan forklares slik; han har full jobb som gravemaskinkjører ved siden av gårdsdriften. Anne Mette jobber som helsesøster.

Det må vel sies at det dreier seg mye om kaniner på gården til Gullik og Anne Mette. Nå på forsommeren er det ca 180 kaniner på stallen, dette er med smått og stort, som en sier, og er fordelt på Gulliks Hollendere, Anne Mettes Liten Havana, Karolines Perle Ekorn og Espen Andre sine nyervervede Tan.

- og så litt historikk og presentasjon
Gullik er vel kjent for de fleste som ha

vært på kaninutstilling. Et langt og trofast forhold til kaninsaken startet da han meldte seg inn i Larvik KAL i 1970, 12 år gammel. Han stilte ut sin første Franske Vedder i 1971, som var kjøpt fra Kjell Meinskog. Senere utvidet han med rasene Hvit Land og Stor Sølv.

Interessen for kaninavl holdt seg oppe til 1977, da var Larviksforeningen på hell. Sandefjordsforeningen ble nedlagt omtrent på samme tid. Da noen av disse foreningenes tidligere medlemmer i 1982 stiftet et nytt lokallag fattet Gullik ny interesse og skaffet seg igjen Fransk Vedder, i tillegg til sine første Hollendere. Rasen har han fremdeles - altså - 26 års kontinuerlig avl med Hollender! Toppen av utstillingskarrieren er utvilsomt da han i Trondheim i 1996 vant LU med Hollender.



Dommergruppens styre fra 1988 til 1993, f.v. Helge Johansen, leder, Thormod Saue, sekretær og Gullik Klepaker, kasserer, et verv han hadde i hele 13 år! - Og, bildet til venstre: Et høydepunkt for Gullik, LU-vinner 1996

Men for de fleste er vel Gullik mest kjent som kanindommer. Han meldte seg som dommerelev i 1984 og besto dommerprøven på Gjøvik i 1986. Senere har det blitt utallige bedømmelser. I flere år var han mest benyttet dommer i Norge og den mest brukte norske dommeren i Sverige og Danmark.

Anne Mettes kanin-interesse ble vekket i barndomsbyen Trondheim. Hun meldte seg inn i Trøndelagen KAF i 1988 og hvor Ola Uvås blir nevnt som en spesielt inspirerende faktor i hennes unge dager som kaninoppdretter. Starten var Dvergvedder i «udde» farger, som hun selv betegner dem, hvilket omfatter siameser, madagas-



LUU-2003: Karoline vinner med Dvergvedder - og LU-2005: Anne Mette blir gullvinner med Liten Havana 287,5 p, foran Geir Hamre med Hermelin 287 p og Kai Tveten med Blå Wiener 286 p.



Svensk LU-1990, uttak av BiS, Gullik sammen med to gode dommerkollegaer, Benny Garly og Kjell Arne Åkerman

kar og isabella. Overgangen fra Trøndelagen til Larvik & Sandefjord KAL ble til etter deltagelse på LU 1990 i Fredrikstad, og flyttesjauen var overstått i god tid før neste LU. Flyttingen til Hem og Tjølling ble også starten med en ny rase, Engelsk Schecke, som hun gjorde det godt med på mange utstillinger. Hun hadde også Alaska sammen med Gullik i den perioden. Liten Havana ble det «for alle pengene» etter en import fra Sveits vinteren 2004. Allerede høsten 2004 vant Anne Mette LUU med egenavlede Havana. 6 måneder senere var det igjen LU-seier, denne gangen LU-2005 i Bergen. Det har i årene senere vanket mange seire på lokalutstillinger og også topp-10-plasseringer på landsutstillinger. Anne Mettes inntreden i Gulliks liv førte også til barn. Gullik hadde to gutter fra før (som ikke var så ivrige med kaniner). Karoline kom til verden i 1995 og Espen Andre i 2002. Begge to har vært mye i kaninstallen og på mange utstillinger. Anne Mette fikk en dag en kommentar fra personalet i Espens barnehage angående guttens kosthold da det var tydelige spor etter anselig mengde kaninpellets i guttens bleie. Karoline ville jo også ha egne kaniner

etter hvert, og valget falt (med Gulliks hjelp) på Dvergvedder viltgrå. De fikk tak i avlssdyr med god mellomfarge og lav vekt. Resultatet var at også hun kan skilte med en gullmedalje fra en landsutstilling. Jeg husker godt jeg satt i sekretariatet under LUU i Drammen i 2003 da Karoline freidig kommer inn og vil låne dataen til å spille, hun var da 8 år. Den kunne hun ikke få låne da jeg holdt på med premielista. "Sett meg øverst da" var Karolines kommentar, og det måtte jeg jo i rettferdighetens navn gjøre.

Ektefellene Klepaker gjør begge "manns jobb" i lokallag og forbund.

Anne Mette kom inn i styret i lokallaget i 1992, først som sekretær, og «avanserte» i 1995 til leder, et verv hun fremdeles besitter. Anne Mette ble innvalgt i forbundsstyret i 1997 og var med der i 4 år, og har siden vært fast i Sportsutvalget.

Gullik startet foreningslivet med ett år



Anne Mette har avlet fram en mengde med toppdyr innen Engelsk Schecke i vel 15 år, og her er det dommerne Johnny Lyshaug, Jan Erik P. Baller og Tor Arve Kristoffersen som enes om nok et pent dyr fra Anne Mette



Gullik med sin favorittrase Hollender

som sekretær i lokallaget (da han var 18), senere ett år som leder og sitter nå på sitt 25'ende som nestleder! Han har et par år som redaksjonsmedlem i TK, 10 år som leder i Alaskaklubben (som han også var med å stifte) og to år i forbundsstyret på 80-tallet. Han har sittet 13 år som kasserer i dommergruppen og vært med som dommergruppens representant i Standardutvalget siden 1987, med unntak av ett år hvor han ble "frosset ut" til fordel for en oppdretterrepresentant. På forbundstinget 2008 ble Gullik valgt til leder av NKE, et verv han tar seriøst og til nå har taklet meget tilfredsstillende. Gullik er en person med egne meninger og er frittalende, noe som opp gjennom årene har skaffet ham både venner og motstandere. Da han valgte å stille til valg som leder var han litt spent på utfallet, men så at det faktisk ikke fantes andre villige kandidater til vervet. Han er så glad i hobbyen sin at han ikke tok sjansen på at forbundet skulle stå uten leder etter tinget i Drammen. Forbundet har i Gullik fått en leder som vet hvor skapet skal stå. Han har også en meget lang erfaring med forbundets drift og kjenner alle rutiner bed-

re enn de fleste. Gjennom reiser til kaninutstillinger og stallbesøk i inn og utland har han en meget bred kontaktflate. Opp gjennom årene har han skaffet seg kontakter og en vennekrets innen kaninmiljøet i alle de land han har besøkt.

4 seirer på landsutstillinger

Hva gjør de da på "Stall Syrrist" for å vinne 4 landsutstillinger på 9 år med 3 forskjellige raser? Gullik røper ingen spesielle triks i så måte. Mye av oppskriften er vel her, som i andre kaninstaller, at man må ha gode avlsdyr som passer sammen, og selvsagt avle fram mange dyr. Stallen er innredet i det nedlagte fjøset som rommet melkekyr fram til 1975. Etter mange ombygginger står bura i to rekker med god lufting. All fjøsinnredning er fjernet, gjødselrennene er gjenstøpt, veggene pusset opp, luftingen er god og nye lysarmaturer er installert. I tillegg til enkeltbura, bruker de på sommer- og høstsesongen, binger til ungdyr som skal til slakt. Samme bingebur brukes om vinteren til voksne huer som skal benyttes i avl neste vår. Føringen foregår med kraftfôr og egenavlet høy. Mange oppdrettere har egen mening om kraftfôr og blander og mikser egne blandinger. Det samme gjelder Gullik, men han har løst det på en elegant måte. For noen år siden tok Gullik med seg sin gode venn og inspirator, Just Andersen, bort til den lokale mølleren. Sammen komponerte de en kaninpellets som den dag i dag produseres av Norgesfôr, som selges nesten over hele landet.

Gratulerer med vel overstått dag

18. juni fylte Gullik 50 år. Dagen ble feiret hjemme på Syrrist med kaninvenner, naboer og familie. Gratulasjoner og gaver fra bl.a. lokallaget og NKF ble overrakt.

tekst: Rolf L.



Anne Mette og Gullik tar en runde i ungdyrsavdelingen - mon tro om årets avl gir noen stjerner?

Tan - mer enn «kun» i svart

Hei! Så med glede i oppdretterpresentasjonen i forrige TK nr 4, at det finnes Tan i blå (samt brun) grunnfarge her til lands. - Artig, at Elina og Tor satser utradisjonelt! Vel, jeg har Tan i ekorn og håper på sikt å få dyr å vise frem. Har avlet de frem fra "bunnen" av og jeg har holdt på med prosjektet i tre år (så langt). Men, tre år med glede, for det er jo avl det handler om... Kunne tenkt meg å hatt et oppdretter-

samarbeid med de som har Tan i andre farger enn svart, når det gjelder blodfornyelse og oppfriskning til mine ekorn. Mine er nok litt lyse i tan-fargen enda, men jeg håper selvsagt det kommer seg.

- med vennlig hilsen Rune Slemdal

TK vil prøve følge med på prosjektet og håper å få presentert Rune i oppdretterspalten her i TK om ikke så lenge.





**Trøndelagen Kaninavlforening innbyr nok en gang til:
Utstilling og kaninhopping i forbindelse med Bygdedager
Orkdal Tråvpark, Fannrem, 29. til 31. aug.**

Bygdedagene "Ørkdalsdåggån" omfatter utstillinger, demonstrasjoner, håndverk, husflid, bygdekultur, husdyr, travløp, landbruksmesse og mye mer.

Utstillingen er åpen for medlemmer i NKF, i klassene: A - B - D - M

Innmelding på lister, som sendes innen 15. august til:

Sverre Grandetrø, Klemmetsmoekra 47, 7300 Orkanger, e-mail: asbjgr@online.no

Innmeldingsavgift: kr 50,- pr. ktl.nr. sendes: Trøndelagen KAF. gir.nr.: 4270 13 59520

Innlevering av dyr fredag 29. aug. så tidlig som mulig fra kl. 16. Vi fører med høy og vann, så husk opphengbare vannkopper! Spørsmål - ring Sverre 920 69737.

Utstillingen inngår i Midt-norsk lagkonkurranse.

Kaninhopping: Lørdag; KL, KM, KV, KE og - Søndag; RL, RM, RV

Påmelding sendes Kristin Berg, e-mail: rbkfrode_fan@yahoo.no

Kr 10 pr start, som betales før start. Kontaktperson Mari tlf. 415 20 747

ALLE innmeldinger, utstilling og hopping, MÅ være mottatt senest 15. aug. Utstillere/hoppere får gratisbillett til "Ørkdalsdåggån". Premieutdeling søndag kl. 14.30

Overnatting: Orkla Camping tlf 72 48 73 21, Orkla Gjestegård 72 48 25 04,

Vertshuset Fannarheimr 72 48 53 89

Velkommen til Orkdal! - Hilsen Trøndelagen KAF.



En dags HØST-UTSTILLING

Lørdag 18. oktober

Norrøna Grendehus, Mogreina

Kasseutstilling åpen i klassene: A og B

Innmelding på lister (fortrinnsvis Excel på mail for de som kan) sendes til June K. Årøe, mail: june@ka9n.no eller post: Sætreveien 5, 2054 Mogreina.

Listene skal være i hende senest 11.10.08.

Innmeldingsavgift: kr 50 per kanin, som betales ved innlevering av kaninene. - Innlevering av kaninene lørdag 18. oktober innen kl 10.00. - Premieutdeling etter ferdig bedømmelse, antatt rundt kl. 15.00.

Tlf. kontakt: Kim Kofstad: 408 26 016 eller June Årøe: 924 99 637

Vi ønsker alle velkommen til Mogreina!

Utstilling i Gauldal 18. mai
Trøndelagen KAF arrangerte en-dagsutstilling søndag 18. mai hos Kristin Berg i Hauka, Midtre Gauldal. Dette var tenkt å være en utstilling "med nogo attåt", så her ble det gjennomført kaninhopping, natursti og så grilling av mye god mat. Det som ikke var helt etter planen var været! Snøskurene gikk ganske tett å ofte omkring oss, så det ble litt surt og kaldt, men ellers fikk vi en trivelig dag.

109 dyr var innmeldt, fordelt på 15 raser, så Per Egil Hagen fikk en lang å stri dag før han var ferdig, men det gikk greit, og han tok seg tid til å vurdere kaninene nøye. Elev Snorre Jacobsen var også i sving for å tilegne seg mest mulig kunnskap om de forskjellige rasene.

Dyra konkurrerte i klassene A, M og G. Flere dyr holdt god kvalitet, og 12 dyr får 94,5 p, 12 får 95 p og 3 får 95,5 p (en Tan og to Hermelin). Ved uttak av Best in Show ble det en Tan-hann til Alf Gunnes som gikk av med seieren, og BiM ble dermed Hermelin-hu til Sverre Grandetrø.

Hopperne hadde rigget seg til ute på gårdsplassen, og de gjennomførte konkurransene mellom snøskurene uten at det fikk ødelagt opplegget. I det store og hele et trivelig opplegg, som var en forsøksordning, som kan gjentas, men vi vil gjerne ha bedre vær neste gang. *Alf G.*

Best i rasen: Fransk Vedder: Kristin Harmens Berg 95. Beveren: Tor Einar Holm 95. New Zealand Red: Gine Beate Hegg 95. Stor Sølv: Kristin Harmens Berg 92. Trønder: Øya V.g.skole 93. Rex: Carina Johnsen 94,5. Thyringer: Sverre Grandetrø 94. Deilenaar: Alf Gunnes 95. Liten Havana: Camilla Løkken 94,5. Hollender: Brit Karin Brodersen 93,5. Sachsengold: Inger Arnesen 94.

Per Egil har fått en New Zealand Red på bordet, og denne var bra, så dermed ble det 95 poeng



Liten Sølv: Arve Lilleøen 95. Tan: Alf Gunnes 95,5. Dvergvedder: Kristin Harmens Berg 94. Hermelin: Sverre Grandetrø 95,5.

Resultater Klasse A Voksne dyr:

- 1 Sverre Grandetrø, Trønd., 1,2 Hermelin hvit r.ø 285,5
- 2 Alf Gunnes, Trøndelagen, 3,0 Tan svart 285,5
- 3 Inger Arnesen, Trøndelag, 3,0 Hermelin viltgrå 284,5
- 4 Arve Lilleøen, Trøndelagen, 3,0 Liten Sølv svart 284
- 5 Lene Merethe Høøen, Trø., 0,1 Hermelin zobel brun 95
- 6 Tor Einar Holm, Trøndelagen, 0,1 Beveren blå 95
- 7 Alf Gunnes, Trøndelagen, 1,0 Deilenaar 95
- 8 Kristin Harmens Berg, Trøn., Fransk Vedder kappet. 95
- 9 Gine Beate Hegg, Trøndel., 1,0 New Zealand Red 95
- 10 Camilla Løkken, Nord-Trøndel., 1,2 Liten Havana 281
- 11 Snorre Jacobsen, Nord-Trøndelag, 1,0 Tan svart 94,5
- 12 Snorre Jacobsen, Nord-Trøndel., 1,0 Deilenaar 94,5
- 13 Carina Johnsen, Trøndelagen, 1,0 Rex hvit r.ø. 94,5
- 14 Ann Jorun Høøen, Trønd., Hermelin zobel brun 279,5
- 15 Lene Merethe Høøen, Trønd., 0,1 Rex dalmatiner 94
- 16 Anja Christin Hegg, Trø., 0,1 Fransk Vedder viltgrå 94
- 17 Carina Johnsen, Trøndelagen, 0,1 Hermelin viltgrå 94
- 18 Jonette Sulen Myrbostad, Nord-Trøndel., Rex blå 94
- 19 Kristin Harmens Berg, Trønd., Dvergvedder viltgrå 94
- 20 Kristin Harmens Berg, Trøn., Fransk Vedder viltgrå 94

Resultater Klasse G Elitegrupper:

- 1 Sverre Grandetrø, Trøndelagen, 380,5
- 2 Snorre Jacobsen, Nord-Trøndelag 377,5
- 3 Inger Arnesen, Trøndelagen 377

Utgivelsesplan for TK

Blad nr 6 utgis i uke 34

innlevering av stoff innen 20. juli.

Blad nr 7 utgis i uke 38

innlevering av stoff innen 20. august.

Blad nr 8 utgis i uke 43

innlevering av stoff innen 20. september.

Blad nr 9 utgis i uke 46

innlevering av stoff innen 20. oktober.

Blad nr 10 utgis i uke 50

innlevering av stoff innen 20. november.

«En litt annerledes 17. mai» . . .
 To stykk Jørgenrud setter seg i bilen 16. mai og kjører 40 mil, fra Spydeberg til Mora. Dette for å oppleve en kaninutstilling på Norges nasjonaldag - 17. mai . . . Utstillingen ble arrangert av Dalarnas kaninavelsforening og ble avholdt hos Lantmännen (Sveriges svar på Felleskjøpet). Totalt var det påmeldt 208 katalognummer fra 59 oppdrettere. De fleste var påmeldt i klasse A, men det var også 6 hoer med kull og 11 ungdyrgrupper. Vinner ble Virginia Holmgren med en Angora hvit i 95,5 poeng og ble også best in show. Beste junior ble Sara Holmgren med en liten sølv svart i 95 poeng. Man kan vel si at arrangørene var litt uheldig med været, med både regn og snø hele dagen. Og - utstillingsburene sto utendørs! (på bildet kan vi se hvordan det problemet ble løst). Dommere var Tore Wigren, Owe Karlsson og Maria Ottosson. Heldigvis var det ryddet plass inne hos Lantmännen til dommere, premiebord, loddsalg og kafeteria. Alle hadde humøret på topp tross dårlig vær - ja, til og med gutta som sto på utsiden å grillet og solgte hamburgere. Dette var en opplevelse vi aldri kommer til å glemme! På turen hjem, lørdagskvelden 17. mai,



De tre dommerne diskuterer Hermelin i bourgogne-farge

kom det enda mere snø og det ble opp til 25 cm noen steder - så det ble en utfordring med sommerdekk.

hilsen fra Kari og Kjell Jørgenrud - alt er mulig!



Kari løfter på «regnfrakken» for å ta en titt på de utstilte kaniner

Norges Kaninavlsforbund tilbyr:

Ny Nordisk Kaninstandard 350 sider	kr 375,00	NB! Alle priser er inkl. mva
Merketang Hauptner med 2 siffersatser	kr 1300,00	
Merketang Hauptner ekstra siffersatser	kr 450,00	
Merketusj, 50 g	kr 80,00	
Skjemaer: Stambokblad blokk á 50 ark	kr 31,00	
Burkort for avlshunn, 20 stk	kr 15,00	
Burkort små a 20 stk (1,0 og 0,1)	kr 10,00	

Henv.: Ingrid/Dagfinn Johansen, tlf. 33 39 62 95 e-mail: ingrjoh2@online.no

Cecilie Børgund
og Sølvi Lysfjord:

KANINFØRING

- og optimale verdier i pellets

Kaniners fordøyelse er veldig avhengig av rett næringsinntak for å kunne fungere optimalt. Dette både pga oppbygning og funksjon av selve fordøyelsessystemet, men også pga at kaninenes hovedfordøyelse er ved hjelp av mikroorganismer. Disse er sårbare for endringer og feil i sammensetningen av maten som kaninen inntar. Mikroorganismene holder til i kaninens store blindtarm, og denne er den viktigste delen av kaninens fordøyelsessystem. Mikroorganismene påvirkes av det kaninen spiser. Mikroorganismene hjelper å omdanne store deler av føret kaninen spiser til lettere tilgjengelige stoffer, som da kaninen kan nyttegjøre seg av.

Spiser kaninen feil mat, kan dette gjøre at balansen mellom de ulike mikroorganismene endres og dette kan føre til at mikroorganismene ikke gjør jobben sin tilstrekkelig. Dette gir kaninen dårligere/feil opptak av næringsstoffer og kan også føre til sykdom hos kaninen, som tromesyke og diaré.

Optimale verdier i kaninpellets

av Sølvi Lysfjord

I de årene jeg har drevet med kaninoppdrett, har jeg føret med FK Kaninpellets, høy fra bonde og rent friskt vann. Videre har jeg om sommeren byttet ut pellets annenhver kveld med grønt fra naturen. Dette for at kaninene skal få i seg variert og fiberrik kost og minimalt med stivelse.

Alt har vært bra og ingen løs avføring hos mine kaniner, helt til i fjor vår. Da startet

det også på mine dyr. Jeg begynte å miste unger i diaré i stor stil i alderen 3-8 uker. Det var en fortvilet situasjon, og som jeg ville forsøke å finne årsaken til. Et par av ungene ble sendt inn til obduksjon, men prøvene var «takk og lov» negative. I min stall var det ikke oppsamling av hverken farlige bakterier eller parasitter. Imidlertid fortsatte diaréen med dødsfall også noe utover høsten, og den begynte på nytt igjen i år med avlsstart. Jeg sendte på nytt inn noen dyr for obduksjon og prøveuttak av avførings- og tarminnhold. Også denne gang var prøvene negative, både den bakteriologiske og parasittologiske. Det som imidlertid ble oppdaget nå, var en oppsamling av gjærsopp. Gjærsopp finnes naturlig hos alle i tarm- og fordøyelsessystem, men det skal holde seg på et moderat nivå. For mye gjærsopp tyder på at noe er feil i fordøyelsessystemet, som mest sannsynlig kan ha sammenheng med føret. Jeg ble forespurrt om jeg føret med brød. Noe jeg ikke gjør. Brød inneholder mye karbohydrater, så brød er ikke egnet til kaninfôr. - Det var da jeg begynte å tenke føring, og kanskje diaréen var relatert til føret jeg brukte. Dette spesielt med tanke på fjorårets dårlige høysesong, med dertil trolig dårligere høykvalitet. Dette fordrer jo da et bedre kraftfôr, slik at verdiene blir balansert.

Jeg har nå gått helt bort fra FK Kaninpellets, og fører nå kun på et amerikansk produkt: Oxbow, som har to typer av pellets til kanin: Bunny Basic T er et vedlikeholdsfor for voksne kaniner og Bunny



Lysfjords Wilhelm koser seg med blåbærlyng og lauv fra rogn - og slikt triveselfôr gis jevnlig til alle mine kaniner

Basic 15/23 er et oppdrettsfôr beregnet på gravide og lakterende (diende) hunner, samt unger i vekst opp til 6 mndr. Ingen kaniner har etter at jeg skiftet fôr hatt antydning til løs avføring. Jeg har ikke belegg for å si at diaré hos mine kaniner skyldes fôret, men trolig kan det se ut som fôret har vært en medvirkende årsak, siden alt annet har vært holdt konstant i min fôring og håndtering av kaninene.

Oxbow sin kaninpellets er videre tilsatt encellede mikroorganismer, som virker som probiotika. Dette er med på å opprettholde en normal tarmflora. Min erfaring så langt, er at kaninungene tåler bedre grønt fôr fra tidlig alder. Jeg har i år gitt unger fra 3-4 uker både Blåbærlyng, Geiterams, Rogn, Selje, Løvetann, Bringe-bærskudd og annet, uten at de får løs avføring. Videre har jeg heller ikke sett hos ungene, den "typiske" gjørmete avføringen, som en del unger sliter med i overgangen til fast føde.

Jeg har sendt FK forespørsel hvorvidt de

kan endre verdiene i sin kaninpellets, slik at de blir mer optimale, og f.eks. lage to typer pellets: Ett for produksjonsdyr og ett for vedlikehold. I den forbindelse henviste jeg til Oxbow sine produkter og verdier.

Bunny Basic T inneholder (garantert analyse):

Råprotein (min)	14.00%
Ubearbeidet fett (min)	1.50%
Råfiber (min)	25.00% / (maks) 29.00%
Vann (maks)	10.00%
Kalsium (min)	0.35% / (maks) 0.85%
Fosfor (min)	0.25%
Salt (min)	0.50%
Salt (maks)	1.00%
Vitamin A IU/kg	20,000
Vitamin D IU/kg	880
Vitamin E IU/kg	140
Kobber mg/kg	20

Inneholder: Timothy grass Meal, Soybean Hulls, Wheat Middlings, Soybean Meal, Cane Molasses, Limestone, Salt, Yeast Culture (*Saccharomyces cerevisiae*), Vitamin A Acetate, Vitamin D3 Supplement, Vitamin E Supplement (tocopherol), Vitamin C Supplement (Ascorbic Acid), Colloidal Silica, Menadione Sodium Bisulfite Complex (vitamin K), Riboflavin, Niacin Supplement, Vitamin B12 Supplement, Pantothenic Acid, Biotin, Thiamin, Choline Chloride, DL-Methionine, Pyroxidine Hydrochloride, Folic Acid, Sodium Selenite, Magnesium Sulfate, Ferrous Sulfate, Cobalt Carbonate, Manganese Oxide, Zinc Oxide, Zinc Sulfate, Copper Sulfate, Mineral Oil, Calcium Iodate, Potassium Chloride.

Bunny Basic 15/23 inneholder (garantert analyse):

Råprotein (min)	15.00%
Ubearbeidet fett (min)	2.00%
Råfiber (min)	22.00% / (maks) 25.00%
Vann (maks)	10.00%
Kalsium (min)	0.50% / (maks) 1.00%
Fosfor (min)	0.25%
Salt (min)	0.50% / (maks) 1.00%
Vitamin A IU/kg	10,000
Vitamin D IU/kg	400
Vitamin E IU/kg	140
Kobber mg/kg	13

Inneholder: Alfalfa Meal, Soybean Hulls, Wheat Middlings, Soybean Meal, Limestone, Salt, Cane Molasses, Yeast Culture (*Saccharomyces cerevisiae*), Vitamin A Acetate, Vitamin D3 Supplement, Vitamin E Supplement (tocopherol), Vitamin C Supplement (Ascorbic Acid), Colloidal Silica, Me-

nadione Sodium Bisulfite Complex (vitamin K), Riboflavin, Niacin Supplement, Vitamin B12 Supplement, Pantothenic Acid, Biotin, Thiamin, Choline Chloride, DL-Methionine, Pyrodoxine Hydrochloride, Folic Acid, Sodium Selenite, Magnesium Sulfate, Ferrous Sulfate, Cobalt Carbonate, Manganese Oxide, Zinc Oxide, Zinc Sulfate, Copper Sulfate, Mineral Oil, Calcium Iodate, Potassium Chloride.

Bunny Basic T har lavere proteininnhold og lavere kalsiuminnhold enn 15/23. Videre ser en at begge har enormt høyt fiberinnhold tilpasset kaninen fordøyelse. En tommelfingerregel er at fiberinnholdet alltid skal være høyere enn proteininnholdet. Og fiberinnholdet bør være på over 18%. Videre bør ikke kalsiuminnholdet overstige 1%.

Interessante funn - før og nå

Siden i vinter har jeg hatt en avtale med veterinær som overtar kaniner fra meg til avlivning og forskning. Dette er en vinn-vinn-situasjon. Veterinæren ønsker å lære mer om kanin og anatomi, og jeg får tilbakemeldinger om funn som kan være viktige og interessante for mitt oppdrett og mine linjer. Veterinæren ser tydelig forskjell i fordøyelses- og tarmsystemet på de kaniner hun får av meg nå med den nye kaninpellets. Tarmvegger og slimhinner har friskere og mer glansfull farge og blodgjennomstrømmingen ser ut til å være bedre nå, enn på tidligere obduserte kaniner. Dette betyr at fordøyelsessystemet nå fungerer optimalt, og er friskt å fri for bakterie- og parasittangrep.

En kan ikke trekke noen årsaksslutning her. Til det er dette et for tynt og begrenset materiale forskningsmessig. Men det er et interessant funn, som kan peke i retning av hvor viktig det er med optimale verdier i føret, med tanke på sykdom. Det er logisk at parasitter og bakterier trives bedre innvortes i feil flora og dår-

lig miljø, og at friske kaniner som får tilpasset og riktig fôr ikke er så utsatt for parasitt- og bakterieangrep, som for eksempel *Passalurus* (blindtarmsorm).

Kaninføring

av Cecilie Børgund

Som dere ser har Oxbow to ulike fôr; ett for vedlikehold og ett for ungdyr/oppdrett. Dette fordi kaniner har ulike behov etter hva de skal utføre av oppgaver. Hos alle andre husdyr/kjæledyr har vi ulike fôrblandinger for ulikt arbeid, bare ta hest som eksempel. Der får man oppdrettsfôr, ponnifôr (for nøysomme hester), høyaktivitetsfôr for konkurransehester, osv.

Kaniner fungerer på samme måte. En kanin i vedlikehold, som de fleste kjæledyrkaniner og avlshanner, har ikke så stort behov for høye verdier av protein, fett og kalsium, tvert imot, det kan fort bli skadelig med så høye verdier.

Drektige hunner, lakterende hunner, unger og ungdyr, har derimot større behov for protein, fett og kalsium, og bør få et fôr tilpasset dette. Man bør derfor ha minst to ulike fôr; ett for vedlikehold og ett for produksjon. Se på Oxbows fôr for å se forskjellene. Produksjonsfôr kan godt være enda kraftigere enn Oxbows 15/23, da Oxbow ikke er laget med tanke på særlig produksjon, mest for kjæledyr. Protein på 16-17%, fett på 3% og kalsium på 1% er fint for produksjon, og da selvsagt med fiberinnhold på minst 18-20%. Lakterende hunner har stort behov for kalsium og protein.

For noen år siden hadde jeg ganske stort oppdrett av hermelin og løvehode. De ble føret på FK Kaninpellets, høy, grønt og GP luserne. Jeg hadde store problemer med at unger og ungdyr døde/ble syke. Veterinærer klarte ikke å finne ut hva

det var og obduksjoner viste ikke noe. Problemet fortsatte, og jeg kuttet sterkt ned på oppdrettet. For 2 år siden byttet jeg førsammensetning og begynte å blande kraftfôr selv, av flere typer fôr. Dette for å få et fôr med høyt innhold av fiber. Og dette har fungert helt utrolig. Jeg har siste året hatt småskala avl, og har ikke hatt ett eneste tilfelle av svakelig eller syk unge. Jeg fører nå, som Sølv, med Ox-bow, men blander dette med FK kanin-pellets og noen andre kraftfôrtyper. Blandingene har begge ca 20% fiber, noe som viser seg å gi veldig gode resultater.

Jeg gir nå store mengder grønt til mine kaniner, også til ungene gjennom hele oppveksten, uten problemer med løs mage. Det var umulig tidligere.

Vi vil begge understreke viktigheten av at kaniner får rikelig med grovt høy, som bør være hovedfôret. Anbefalt mengde kaninpellets 20-25 gram per kilo voksen-

vekt. Jo høyere fiberinnhold det er i pel-letsen, jo større mengde tåler kaninen, siden kombinasjonen dårlig kraftfôr med feil verdier og stor mengde er veldig uheldig. Jo mer kraftfôr kaninen spiser, jo mindre høy spiser den, og har da kraftfôret uheldige verdier vil den totale balansen i fôret bli veldig feil.

Med bra kraftfôr vil ikke balansen bli så feil ved større mengder kraftfôr, og man kan da gi lakterende hunner, unger og ungdyr større rasjoner uten at de får øde-lagt balansen i kosten sin. Veiledende mengde pellets er 20-25 gram per kilo voksenvekt, med justeringer ved lakta-sjon og for individuelle forskjeller. Dette forutsatt fri tilgang på et godt høy.

For mer informasjon omkring gode fôr-ingsrutiner/kosthold henvises til denne linken: <http://www.medirabbit.com>
NO/GI_no/Food/feeding_no.pdf
utarbeidet av Camilla Bergstrøm

Sommerutstilling i Leksvik Nord-Trøndelag Kaf. avholdt sin tradisjonelle sommerutstilling, 13.-15. juni på Fjelltun i Leksvik. 114 katalognummer møtte til bedømmelse. Dommere var Thormod Saue (o.d.) og Per Egil Hagen, samt Snorre Jacobsen var med som elev. De 108 kaninene i kl A og B var av varierende kvalitet, med 6 dyr i 94,5 p, 12 dyr fikk 95 p og som topp ble det 2 dyr som fikk 95,5 p, og det var 2 Hermelin til Sverre Grandetrø, og dermed hadde Sverre beste hanne og hue og var klar vinner av klasse A, foran Alf Gunnes som også hadde en fin «gjeng» med gode Tan.

Best i rasen: Fransk Vedder: Anja-Christin Hegg 92,5. New Zealand Red: Gine-Beathe Hegg 95. Rex: Jonette Myrbostad 94,5. Bourgogne: Ingun Gilde 94,5. Hvit Land: Turid Lien 94,5. Belgisk Hare: Kåre Tvedt 93,5. White: Anne Lise Tvedt 93. Deilenaar: Snorre Jacobsen 94,5. Liten Havana: Camilla Løkken 94. Hollender: Brit Karin

Brodersen 93,5. Sachsengold: Inger Arnesen 94. Liten Sølv: Arve Lilleøen 95. Tan: Jan Magne Lien 95. Dvergvedder: Kristin Harmens Berg 95. Hermelin: Sverre Grandetrø 95,5.

Resultater Klasse A Voksne dyr

- 1 Sverre Grandetrø, Trøndelagen, Hermelin hvit r.ø. 286
- 2 Alf Gunnes, Trøndelagen, Tan svart 285
- 3 Arve Lilleøen, Trøndelagen, Liten Sølv svart 283
- 4 Jan Magne Lien, Møre&Romsdal, Tan svart 282,5
- 5 Kristin Harmens Berg, Trønd., Dvergvedder kappet. 95
- 6 Gine-Beathe Hegg, Trøndelag., New Zealand Red 95
- 7 Kristin Harmens Berg, Trønd., Dvergvedder viltgrå 95
- 8 Inger Arnesen, Trøndelagen, Hermelin viltgrå 280,5
- 9 Carina Johnsen, Trøndelagen, Hermelin viltgrå 280
- 10 Snorre Jacobsen, Nord-Trøndelag, Deilenaar 94,5
- 11 Ingun Gilde, Nord-Trøndelag, Bourgogne 94,5
- 12 Turid Lien, Møre&Romsdal, Hvit Land 94,5
- 13 Jonette S. Myrbostad, Nord-Trønd., Rex hvit r.ø. 94,5

Resultater Klasse B Ungdyr

- 1 Camilla Løkken, Nord-Trønd., Dvergvedder siam. 95
- 2 May Gabrielsen, Nord-Trøndel., New Zealand Red 94

Resultat Klasse D Hunn med kull

- 1 Jan Magne Lien, Møre&Romsdal, Tan svart 92

Resultat Klasse M Ungdyrsgruppe

- 1 Brit Karin Brodersen, Trøndelagen, Hollender 94
- 2 May Gabrielsen, Nord-Trønd., New Zealand Red 92



Ha en fortsatt god sommer alle kaninvenner!

Kristin Bergan har «knipset» en av sine kaninunger i sommersolen

Utstillinger - 2008/2009:

30.-31. august: Tønsberg
annonse i TK nr 4

29.-31. august: Trøndelagen
annonse i dette TK

13. september: Eidsvoll - reg.bed.
annonse i TK nr 4

19.-21. sept.: Dommerkonferanse

17.-19. oktober: Rogaland

18. oktober: Eidsvoll
annonse i dette TK

??-?? oktober: Sogn og Fjordane

7.- 9. november: LUU/NM-2008
Indre Østland, Moelvhallen

5.- 7. desember: Askim
forhåndsannonse i dette TK

9.-11. januar: Drammen

19.-22. febr.: LU/NM-09, Jæren/Rogal.
Vigrestadhallen

14. mars: Askim (klubbmesterskap)

Utstillinger meldes inn på flg. mail:
thsau@online.no

<http://www.djohansenusdyrutstyr.no>

Angorakaniner (Erling Balle)	kr 230,50
Kaninhopping (2. utgave)	kr 241,00
Kaninhold (Birger Ukkelberg)	kr 362,00
Kaniner (John Unsgård)	kr 362,00
Dvergkaniner (Cappelens forlag)	kr 158,00
Min første kanin (Liljensøe forlag)	kr 275,00
Kaniner (Wegler)	kr 158,00
REX-kaniner (dansk)	kr 193,00
Kaninplakater 1 og 2	kr 152,00
Stjerneskålen, stor, 1 liter	kr 38,00
Stjerneskålen, liten, 1/2 liter (grå og grønn)	kr 30,00
Jokerskålen (rød og grå)	kr 30,00
Vippeskålen (hvit, rød og blå)	kr 42,50
AB-skålen (leveres i flere farger)	kr 48,50
Drikkenippel, med T-kryss (Rodari)	kr 18,50
Flaskeholder med feste og skål	kr 24,50
Drikkeflasker, 0,7 / 105	kr 33,50
Drikkeflaske, 0,3 liter	kr 38,00
Drikkeflaske, 0,6 liter	kr 43,50
Drikkeflaske, 1 liter	kr 55,00
Høyhekk	kr 48,50
Burlås / fjørlås	kr 6,00
Sytang (for ringer)	kr 243,00
Ringer for sytang 1 kg	kr 114,00
Sytang (for flatclips)	kr 241,00
Clips for sytang 1 kg	kr 103,00
Avbitertang til netting, meget god	kr 266,00
Forskjellige bånd og seler	kr 58,00
Tang for klipping klør, kraftig, liten type	kr 99,00
Tang for klipping klør, kraftig, stor type	kr 114,00
Reisekasse i tre med 4 rom liten rase	kr 532,00
Reisekasse i tre med 4 rom stor rase	kr 607,00
Atlas reisebur, nr 10 åpning foran	kr 213,00
Atlas reisebur, nr 10 åpning topp og foran	kr 300,00

ALLE priser er inkludert moms. Ved kjøp varer over kr 1.500,- gis 10% rabatt.
Stort utvalg i netting -5% ved kjøp kr 4000. Se også vår hjemmeside:

www.djohansenusdyrutstyr.no

Bestilling: D. Johansen Husdyrutstyr, Åsly, 3175 Ramnes

Tlf.: 33 39 62 95. Mobil: 901 91 911. Fax: 33 39 65 30

e-post: ingrjoh2@online.no

Fra sommerkonkurransen på Jarlsberg, lørdag 31. mai og søndag 1. juni



Ilebrekkes Bringer of The Light, en Sachsengold som eies av Siw Hauge



Granlibakkens Sarkasme, som eies av Selma Tandberg



Granlibakkens Parodi, eier Anette Aashammer



Skogbakkens Great Ch Rummy, eier Thea Mei Yu



Kløverdalens Great Ch Out Of Place, eier Thea Mei Yu

Tomb-stevnet



Flamencos Mosaik
med fører **Annicken Valseth**, som fikk
pinne på sin første start i vanskelig



Great Ch Frisella Eskaroll Batavia
"Aina" med fører **Carine Rodal Moe**
som fikk sitt første cert i høyde



Glittertinds Spectacular Election "Elle"
med fører **Hilde Torp**.

OG - her utdrag fra referatet:

Tombstevnet 2008 var igang! Etter lett konkurransen var det klart for HIE og her skulle det bli mere fart i sakene! Mange kaniner sto på startlisten, og det skulle vise seg å være Granlibakkens Ironi og Believe in Magic som skulle klare å svinge kroppene sine over 65 cm, og dermed bli elite denne dagen, grattis! Spennende var det da Annicken Valseth med sin noe lange, og til tider slappe Flamencos Mosaik gjorde høy spenning da de skulle hoppe 50 cm! Utrolig nok klarte hun det, og vi alle satt og holdt på hverandre av spenning da de prøvde 60 cm, men det ble for vanskelig for Annicken.. eller vent... Mosaik! Vi gratulerte vinnerne! Så krocket lett, som gikk som smurt, og det var Ylva, Granlibakkens Ironi, som her stjal førsteplassen! Tiden gikk, og krocket middels var klar for å starte. Også her godt nivå. Krocket vanskelig ble satt opp, og her var det mange fine runder som ble vist, og dagens beste i klassen var Carine med Ludde! Så kom Tina med Anton, Sollias Endless Fantasy, hvor det første vi så var en Tina som så på



Kløverdalens Super Ch Walking On Love
"Siria" med fører **Annicken Valseth**
som ble super champion

Anton, mens huns sa: "Nei, du fikk pinne"! - Jøss, trodde en ble glad for det. Anton var nå blitt KE, og vi gratulerte! Vi startet så med LIE, som ble vunnet av Kristin med Kløverdalenens Iris, så kom Renate med Granlibakkens Eros av Glittertind på 160 cm, etterfulgt av Maria og "Pernille" grattis! Så kom dagens første eliteklasse, og her skulle det virkelig bli spennende! Første omgang gikk, og Siria til Annicken, Kløverdalenens Gt Ch Walking on Love, sto for å ta sitt siste cert i KE, og lå godt ann. Største konkurrent skulle bli Carines Aina, Gt Ch Frisella Eskaroll Batavia. Med full spenning satt alle å så p, og jaggu var det ikke Siria som stakk av med certet, og kan nå starte med det flotte navnet: Kløverdalenens S Ch Walking on Love - stor gratulasjon! - Så var det klart for dagens siste konk, som var LE. Her var det vel egentlig ingen tvil om hvem som skulle vinne, siden Wille, Bredes Ch Special Wish, til Hilde viste en god dag allerede på starten. Og ikke uventet, Wille tok certet på 200 cm - grattis!

tekst: Isabell J. / alle fotos: Kristin B.

Bedømmelse av Stor Sølv

Etter LU i Drammen fikk TK inn et spørsmål omkring Stor Sølv - hvordan den skal være og hvordan den bedømmes. Her ble det henvist til Stor Sølv som fikk 95 p, og hvorfor ikke andre fikk 95 p. Bedømmelsespunktet det ble rettet spørsmål om, var omkring farge. I ettertid av en bedømmelse er det vanskelig å vurdere hvem som skal ha 95 eller ikke, når en ikke har dyrene å vurdere, og heller ikke bilder av de aktuelle kaninene, for å belyse emnet farge som det her rettes spørsmål ved. TK fikk dermed dommergruppens leder til å svare på farge-spørsmålet. Samtidig kan det bemerkes at en tar det som en selvfølge at alle utstillere og oppdrettere har kjøpt sin Standard og kan lese der om hvordan rasen en driver med skal se ut

HEI! - Benytter meg av TK med å skrive om noen bedømmelser på LU-08 innen Stor Sølv. Noen av dem var svarte på ører og nese og fikk 95 poeng, mens andre blir trekt for det. - Hvordan skal Stor Sølv egentlig være? Jeg synes det virker så rart at det skal være så stor forskjell på samme rasen og hvordan dommerne egentlig dømmer rasen. Vi driver med Stor Sølv og blir trekt hver gang hvis det er svart på ører og nese, derfor synes vi at det skal skrives om dette i TK.

- *Hilsen Tone Aasen*

Hei Tone - Jeg kan ikke gi meg ut med å kommentere de Stor Sølv dyra som du sikter til, da jeg heller ikke har sett de, eller vet dommernes tildeling av poeng, ei heller om dommerne har bemerkninger og kommentarer på punktet farge.

Men jeg kan prøve å svare litt mer generelt. Først det med mørk nese, noe som er tillatt og ikke noe trekkgrunnlag i seg selv. Når det gjelder mørke ører, så er det "graden" av hvor mørke de er i forhold til dekkfargen, som vi må vurdere. Når det er sagt, så er det jo mye mere som inngår

foto: Bjørn E.

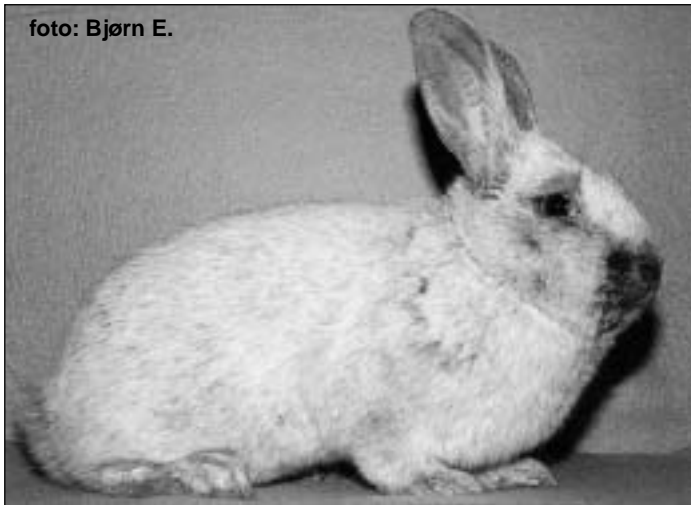

i punktet farge. Dekkfargen har vi vært inne på, som skal være så jevn som mulig, med riktig fordeling av hvite hårspisser som gir dyret sølvskjæret. Hode, ører og ben iberegnet

- Et annet viktig moment som vi vurderer er, hvor mye hvite hår en Sølv er i besittelse av og hvor "ren" mellomfarge og bunnfarge er. Her er det store forskjeller fra kanin til kanin, noe som kanskje kan belyse / forklare det du spør om. Da kan det godt bli forskjellig poengtildeling på punktet farge.

Håper dette kan være svar på det du lurer på. - For dommergruppen, Thormod Saue

KONKURRANSEN ÅRETS UTSTILLER 2008

Nå har vi fått resultater fra 3 nye utstillinger: Trøndelagen 18. mai, Nord-Trøndelag 14. juni og Indre Østland 21. juni. Vi trodde vi hadde en suveren vinner av konkurransen, i det Johan Viker har en god ledelse som kan være umulig å innhente? - Fortsatt leder Johan, men det er flere som sanker mye poeng. Alf Gunnes og Sverre Grandetrø har siden sist begge deltatt på 2 utstillinger hver og har tatt 23 og 30 poeng. June Årøe/Kim Kofstad og Terje Engh er blant flere som samler mye poeng. Listen ser nå slik ut.

01. Johan Viker	110 p	23. Merethe Engh	12 p
02. Alf Gunnes	61 p	24. Anne Mette Klepaker	12 p
03. Sverre Grandetrø	54 p	25. Harry W Nielsen	11 p
04. Terje Engh	42 p	26. Kristin Hovde	11 p
05. Leiv Petter Thorsen	38 p	27. Raymond Nettland	10 p
06. Bjarte Halsne	23 p	28. Johnny Lyshaug	10 p
07. June Årøe/Kim Kofstad	23 p	29. Hilde Haakenstad	9 p
08. Ivar Haugland	22 p	30. Jonette Myrbostad	9 p
09. Geir Engelsgård	19 p	31. Bjarne Øygard	9 p
10. Geir Hamre	18 p	32. Kristine Myntevik	9 p
11. Steinar Aase	18 p	33. Henrik Helgesen	9 p
12. Arve Lilleøen	18 p	34. Roy Tjemslund	9 p
13. Kari Jørgenrud	16 p	35. Ola Uvås	9 p
14. Bjørn Egeland	15 p	36. Leif Opsund	9 p
15. Kai Tveten	15 p	37. Grete Moskvil	9 p
16. Oddvar Antonsen	15 p	38. Anne Lise Tveten	9 p
17. Johan Halsne	14 p	39. Inger Arnesen	9 p
18. Tore Askeland	13 p	40. Jokinen/Gillerholtmoen	9 p
19. Camilla Løkken	12 p	41. Anne Brochs	7 p
20. Magne Steinarsrud	12 p	42. Svein Ødegård	6 p
21. Rolf Helgesen	12 p	43. Øystein Osland	6 p
22. Meinert Helland	12 p	44. Ingvar Holmen	6 p

Sportsutvalget ønsker alle en fortsatt god sommer og ønsker velkommen tilbake til høsten med mange spennende konkurranser. - For Sportsutvalget, Johnny Lyshaug, leder

ADVENTSUTSTILLING, Momarken, 5.-7. desember



Bli med på kjempesuksessen til Askim og omegn kaninavlforening

Planlegg allerede nå med å delta på vår populære utstilling.

Utstillingen er åpen i klassene A - B og K

Påmelding innen 24. november til:

Anne Brochs, Skogv. 1, 1820 Spydeberg. E-post: annebro@online.no

Meget god premiering (mulighet å vinne kunstverk med kaninmotiv av Frank Solhaug)

Overnattingsmuligheter: Ditt Gjestehus, Momarken, tlf. 69891556, Smaalenene Hotell,

Askim, tlf. 69844040, Solstrand Terrasse, Ørje, tlf. 69812137

Info om utstillingen: Anne, tlf. 990 21 565 eller Johnny, tlf. 482 99 553

Hovedannonse kommer i et senere TK - Velkommen alle til Momarken i desember!

Geir Nordvik

Skeistien 3, 4306 Sandnes
Tlf. mobil: 902 13 658
E-post: genor@statoilhydro.com
DEILENAAR og HERMELIN lutinovarianter

Bente Skjævestad Torland

Håbestad, 4885 Grimstad
Tlf. 37 04 83 42 / 915 63 172
e-post: skjato@online.no
ANGORA hvit og farget + Angoraprodukter

Johnny Kirkebirkeland

Osveien 76
5227 Nesttun
Tlf. 55 10 25 89
LITEN SØLV

Reidun Pettersen

1690 Herføl - Tlf. 69 37 88 67 / 958 10 325
www.gildebergsangora.com
e-post: thorstpe@online.no
ANGORA hvit+div. farger - Angoraprodukter

Odd Einar Lundervold

Aurdal, 5576 Øvre Vats
Tlf. 911 90 945
e-post: oddelund@online.no
REX: Blå, Dalmatiner

Erna og Harry Giller

3812 Akkerhaugen
Tlf. 35 95 75 03
ANGORA - HVIT LAND
TAN - DVERGVEDDER

Anne Mette og Gullik Klepaker

Syrrist, 3280 Tjodalyng. Tlf. 33 19 32 68
e-post: amklepaker@hotmail.com
HOLLENDER - PERLE EKORN
LITEN HAVANA

Ingrid og Dagfinn Johansen

Åsly, 3175 Ramnes
Tlf. 33 39 62 95
BLÅ WIENER
WIENER hvit (stor)

Thor Øvind Larsen

6740 Selje e-post: tola72@online.no
Tlf. 57 85 64 46, mob. 412 00 596
LITEN TYSK VEDDER - TAN
DVERGVEDDER

Siri Lind Johannessen

Tangen Gård, 3234 Sandefjord
Tlf.: 33 47 32 71 - Mobil: 97172 974
E-post: siri.lind@pcj.no
TRØNDER

Oddmund Veka

Høyviksbygda, 6985 Atløy
Tlf. 57 73 14 08 - mob. 90 01 88 77
e-post: oddmveka@start.no
ALASKA - THYRINGER - HERMELIN viltgrå

Ingvar Holmen

4380 Hauge i Dalane
Tlf. 51 47 74 98 - 51 47 97 67
STOR SØLV, svart+viltgrå
WIENER hvit

Kongsdelene Kaninoppdrett: Løvehode,

Hermelin fuchs og Dvergvedder løvehode.
Mary Nesfeldt, Kongsdelv. 4, 3475 Sætre.
e-post: nesfeldt@online.no
Hjemmeside: www.nesfeldt.piczo.com

Lysfjords kaninoppdrett

DVERGVEDDER i hvit blåøyd
Sølvi Lysfjord, Bevervn. 2, 1914 Y. Enebakk,
tlf. 64925131/97173190 e-post: slysfjord@yahoo.com
http://geocities.com/slysfjord/kaninoppdrett.html

Malin og Thorbjørn Berntsen

Jarenv. 30A, 1340 Skui. Tlf. 67 13 56 33
e-post: tobbebe@online.no
Oppdretter av "filmstjernen" Cleopatra,
samt andre "stjerner" i TAN i svart

Liv Tangen og Leif Opsund

Duengerhøgda 200, 2353 Stavsjø
Tlf. 62 35 26 59 - mob. 997 99 141
FRANSK VEDDER - HVIT LAND
RHINSK SCHECKE - LITEN HAVANA

Bjørn Egeland
 Hana, 4328 Sandnes
 Tlf. 970 66 450, 51 67 19 00
 e-post: bjorn.egeland@lyse.net
 PERLE EKORN

Snorre Jacobsen og Jonette Myrbostad
 Tlf. mobil 906 43 876 / 976 63 684
 www.jonettemor.piczo.com
 Rex blå+hvit r.ø. - Deilenaar - Hollender svart
 Sachsengold - Hermelin i zobel (blå + brun)

Solvangbakken's Kaninoppdrett
 v/Kerstin Carlsson, Solvangbakken 18, 3647 Hvitvingfoss
 Tlf. 412 87 764 e-post: katieberenson@hotmail.com
 hjemmeside: <http://piczo.com/solvangbakkens>
 Oppdrett av original Løvehode i flere farger

Kallehagen kaninoppdrett - TRØNDER
 v/ Odd Einar Svendsen, 5560 Nedstrand
 Tlf. 52 77 84 56. Mobil 918 89 585
 e-post oe-sven@online.no
<http://www.kallehagen.no>

Karmsunds kaninoppdrett
 DVERGVEDDER i hvit blåøyd
 Marit Fosen, Strandv. 15, 5545 Vormedal
 Tlf. 52830976/41203741- <http://karmsunds.com>
 e-post: m-k-fose@online.no

Heidi Østlie
 2640 Vinstra - Tlf. 61 29 15 36
 Belgisk Kjempe i hvit, blå, svart og chinchilla
 FRANSK VEDDER i hvit blåøyet,
 isabella, chinchilla og blå

Kanintoppen's kaninoppdrett
 Marianne Wernersen
 4824 Bjorbekk. Tlf. 958 19 073
 www.kanintoppens.com
 WIENER hvit og DVERGVEDDER hvit blåøyd

Hollendertunet kaninavl Elin Mariboë Hovde
 Snarumsv., 3370 Vikersund. Tlf. 905 91 433
 e-post: kaniner@hollendertunet.no
 Hjemmeside: www.hollendertunet.no
 HOLLENDER i jern-/viltgrå, mad., gul, svart

Veiledende priser for kaniner av ren rase:

Raseinndeling:	2-3 mnd	4 mnd	5 mnd	6 mnd	7 mnd	8 mnd
Kjemperaser:	kr 200	kr 240	kr 300	kr 350	kr 390	kr 430
Store raser og pelsstrukturaser:	kr 200	kr 230	kr 290	kr 340	kr 380	kr 400
<i>NB: for Angora gis et tillegg på kr 100 i alle ledd</i>						
Mellomstore-, små-, og dvergraser:	kr 200	kr 210	kr 260	kr 300	kr 340	kr 380

Raseinndeling: Se Nordisk Kaninstandard. Paringsavgift: kr 200

Poengtillegg: 93 p = kr 100 / 94 p = kr 150 / 95 p = kr 200 / 96 p = kr 250
 Halvpoeng justeres opp med kr 25 i tillegg, for eksempel 94.5 p = kr 175

Denne anbefalte prislisen gir medlemmene av Norges Kaninavlsforbund rett til salg etter disse veiledende prisene. Ved utstillinger med provisjonssalg belastes dette selger.

Minner alle foreninger nok en gang om kursmulighetene vi har og som gir ekstraintekt i klubbkassen! Flere aktuelle og nyttige kurs som kan gjennomføres på høstens medlemsmøter.

«En oppdretters dagbok»

Gjesteskrivent: Grethe Hansen

Hei alle kaninvenner!

Mens regnet fosser ned andre steder i verden, er vi utsatt for sol fra blå himmel, høye temperaturer. Bøndene begynner å bekymre seg for foret til dyrene. 4 uker med tørke, ikke en regndråpe. Selv vaner jeg hagen hver dag for å redde plantene mine. Tenk å lengte etter regn! Men det gjør jeg faktisk nå. Kaninene har så varm ull at de må beskyttes mot varmen så godt som mulig. Uteburene ble for varme, så nå er de inne i huset sitt, og der står vinduer og dør åpen døgnet rundt. I dag er temperaturen pluss 27 grader og jeg rømmer inn i huset for å unnsnippe heten. Vi vestlendinger er ikke forventet med sol, blå himmel og varme!

Angorakaninene er så spesielle at jeg vil ta med litt historikk og angorakaninens ulike sider i forhold til andre kaniner. Ut i fra det jeg har lest, har angorakaninen eksistert fra år 1723. Danske Erling Balle har den mest grundige historien, så jeg tar et sammendrag fra boken hans.

Angorakaninen feller ikke ull slik andre kaniner gjør. Ullen vokser hele livet. Så den kan ikke klare seg uten klipp 4 ganger i året. En voksen kanin gir ca. 1200 gram i året. Angora er en mutasjon, det vil si at det plutselig har oppstått en endring av de arvelige anlegg. Langhårsanlegget dukker av og til opp også hos tamkaniner. Det var engelske sjøfolk som bragte angorakaninene med seg fra landet rundt det sorte hav. De solgte dem først til Frankrike og Belgia. Engelskmennene var flink med husdyrforedling. I år 1777 ble

angorakaninen innført i Tyskland. I dag eksisterer angorakaninen i de fleste land. Kineserne driver storproduksjon av angoraull.

Når vi kjøper nye angorakaniner så kommer de helst fra Svevrigge, Danmark og Tyskland. Noen kommer vel også i fra Belgia, England og Frankrike. I Frankrike plukker de ullen av angorakaninene. Det gir en førsteklasses ull. Hos oss er det mest vanlig å klippe med saks eller maskin. Selv synes jeg det går godt med saks. For å ha angorakaninene med på utstilling, må de være klippeklare. Dette gjør det vanskelig for mange å delta, da flere må mellomklippe kaninene for å få de klar til utstillingstidspunktet. Mye fin ull går tapt. Så mange velger å la være. Idealvekten på en voksen kanin er vel ca. 4,5 kg. Kaninen skal ha godt utviklede øredusker, pannelugg og kinnskjegg.

Fiberlengden på ullen skal være 7 cm, eller mer, etter 90 dager. Andel dekkhår i pelsen kan variere, fra mellom 2 og 20%. Fibertverrsnittet for ullen er i gjennomsnitt 10 til 12 mikron. En ull av god kvalitet kjennes fet, mens ull med mye dekkhår kjennes tørr. Ut i fra Nordisk Standard er angorakaninene på lik linje som alle kaniner når det gjelder bedømmelse av kaniner. Forskjellen fra andre kaniner er ullkvaliteten.

I dag drives utpreget avl av fargede dyr. Men da det ikke er så mange oppdrettere, så er det vanskelig å få kaniner som for eksempel bare får blå unger. Det er vanlig å blande diverse farger. Dette gjør det like spennende hver gang de får unger. Ungene jeg fikk, var det fire sorte og tre



grå, fra to blå foreldre (men ser ut for at de tre grå, er tre blå). Det er jo avlere som har blandet hvite angora med fargede for å få en bedre ullpels. De hvite har den beste ullen, da det er de hvite som har vært enerådene i mange år. Vi er så heldige å ha vårt eget avlssenter som drives av Marianne Myki.

Vi som driver med angorakaniner har det som hobby, men også som en mulighet til å tjene noen kroner. De fleste av oss er husflidinteresserte og deltar på messer rundt omkring i landet, der selger vi produkter som vi skaper av ullen fra angorakaninene. Det gir oss en mulighet til å komme ut blant folk og delta i husflidlag. Først og sist er det gleden over å være sammen med kaninene og å lære dem å kjenne. De er lik andre kaniner på de aller fleste områder og liker å koses med.

- Fortsatt god sommer!

- *hilsen Grethe*



Brev fra leserne



«Brann i boden»

- litt om brannsikring av kaninanlegg

I forbindelse med alle brannene som har herjet den siste tiden, har jeg gjort meg noen tanker om brannsikkerhet. Det er vel de færreste forunt å ha et sprinkleranlegg, men noe kan da gjøres som ikke koster all verden.

Selv har jeg ingen kaniner å miste, så sikkerhet er viktig for meg. Burene er lukket på en slik måte at kaninene holder seg trygt på innsiden av døra, nettingen er solid og treverket likeså. Likevel kan jeg lett få opp dørene. Jeg bruker ikke hengelås. Har heller ikke elektrisitet i boden. Det er flere grunner for det: Litt manglende evner, litt latskap, men også grunnet brannsikkerhet. Bodene er ny, men tynnvegget, så helt «stuetørr» er den ikke.

Noen betraktninger om hva som kan gjøres: - Ha reisebur tilgjengelig slik at man

«Beas historie»

- litt om fødselsproblemer

Vi mennesker skal jo ikke gripe for mye inn i naturens gang, men en dag i slutten av mars i år, klarte jeg ikke å la være. Det hadde lenge vært en mild og fin vinter, og jeg hadde satt kull på to hollenderhuer. Den første fikk 25. mars, men da var det blitt vinterkaldt igjen, og siden jeg holder dem utendørs, var jeg litt på vakt denne



kan få ut kaniner i en fei (ikke lagret f.eks. oppunder låvetaket).

- Vannslangen ved husveggen skal rekke bort til boden/burene.

- Ikke ha flere kaniner enn man kan få ut i løpet av relativt kort tid.

- Ha brannslukningsapparat i nærheten av boden/buranlegget.

- Naboene synes allerde du er gæ'rn (så du kan fint ha en liten brannøvelse med kaninene).

- Merk boden med vannfast tusj slik at andre vet det er dyr der inne. Selv har jeg et klistremerke, kjøpt i nettbutikken til Dyrebeskyttelsen Oslo og Akershus, og det kostet kun 20 spenn (se bildet over).

Bestilles på: www.dooa.no

hilsen fra Johanna Podhorny

morgenen. Jeg gir alltid litt frokost til dyra, og da jeg for a hadde ingenting skjedd, men så tok jeg meg en tur til ut igjen før jeg skulle på jobb, og der lå tre store, døde unger, og oppe på ei høysåte mora hadde raska sammen, satt en knøtt liten tass helt stille. Jeg putta den lynraskt under varmedressen, raska med litt høy og pels fra huas bol, og et reisebur, og løp inn på badet. Der lagde jeg kaninbol i reiseburet og satte det på de varme bade-



romsflisene. - Ungen levde. - Det gjorde den også neste dag, men nå måtte den ha mat og stell. Jeg henta inn hua, satte henne på baken i fanget mitt, og holdt ungen slik at den fikk die. Den tok hintet, og dia godt. Men hua viste ingen interesse for den, så det var jeg som måtte gjøre stellet av den etterpå. Jeg hadde ikke lyst til å vaske den med vann, så jeg spytta på en vaskeklut og strøk den over mage og kropp, og jammen fikk jeg den ikke til å tisse! Det er første gang jeg har blitt glad for at en kanin har tissa på meg!

Nok en dag gikk slik, men så, tredje dag, fatta mora interesse for denne vesle bylten og begynte å slikke den. Dagen etter lot jeg mora sitte på et håndkle på bade-gulvet mens jeg tok ut ungen og lot den selv finne pattene. Nå ble den stelt slik den skulle, og jeg pusta letta ut.

Slik fortsatte vi i fire uker. Hua ble etter hvert så vant til at jeg tok henne med inn at hun rista i burdøra når hun hadde melkespreng: - «Kom og hent meg», sa den ristinga.

Ungen vokste og ble god og rund, fikk øyer og hørsel som den skulle, og elska å

sove i hånda mi. Etter hvert viste det seg at det var ei hu, så det ble bestemt at dette dyret måtte få inngå videre i avl. Hua fikk navnet Bea, og hun har dagbok fra sine første døgn liggende ute på hjemmesida mi. Der ligger det også en video av Bea som dier sin mor inne på badet vårt. Bea er i dag fire måneder, og assosierer seg fremdeles mer med mennesker enn med andre kaniner. Hun har flytta ut for lengst, men liker best å få komme inn igjen i menneskehuset å løpe. Da jeg tok med den vesle kaninungen inn, visste jeg at å fostre opp en kaninunge ikke var noen spøk. Og hadde jeg ikke hatt ei så snill hu, ville det heller ikke gått. Men Bea og hennes mor kommer for alltid til å ha en spesiell plass i avlen her hos meg. Og Beas historie kan dere følge videre på www.hollendertunet.no

- Og det siste er nok ikke sagt om Bea. Det hører med til historien at den andre hua som fikk unger på



denne tida fikk varmelampe inn til seg, så hun fikk fram alle sine åtte unger uten menneskelig inngripen.

Hilsen Elin Mariboe Hovde

Norske kaniner - Finske Champions

Følgende norskoppdrettede kaniner har fått "Finsk Champion"-status:

Liten Havana 1,0 6813/Y372 (95-95-95), oppdretter Anne Mette Klepaker

Tan svart 1,0 6524/M881 (95,5-95-95), oppdretter Thormod Saue

Perle Ekorn 1,0 6141/K765 (95-95-95), oppdretter Kari Jørgenrud

Takker oppdretterne for fine avlsdyr de har solgt meg - Mvh. Sol-Britt Ståhlberg

SOMMERSAMLING I NORSK ANGORA

Årets sommersamling fant sted helga 13.-15. juni 2008 på Frya Leir i Ringebu. I alt 9 av våre medlemmer deltok, og her var det både kjente og nye ansikter å se. På programmet hadde vi satt opp spinning, toving og plantefarging av garn, samt vi gjennomførte også et lite kurs i å slå nupereller og i gimping.

Vi starta opp fredagskvelden med nupereller som tema, og Liv Øyen Strind var lærer. Hun demonstrerte teknikken, og de fleste prøvde sjøl. Det var ganske vanskelig! Så her trengs det trening for å bli god! Liv viste mange flott bilder og hadde med mange fine produkter som hun hadde lagd med nuperelleteknikk, det var alt fra dørmatte til smykker. Hun har prøvd ut mange forskjellige slags garn/materiale. Angoragarnet er litt svakt, men hvis en legger med for eksempel en gulltråd, så blir det sterkt nok. Liv foreslo å bruke angoragarn til å lage kanter av nupereller på sjal. Her er det bare å prøve seg fram. Det er spennende å bruke angoragarnet



Opplæring i nupereller

til gamle håndarbeidsteknikker. Samtidig er det flott at vi kan være med å holde gamle teknikker i hevd.

Fredagskvelden ble avslutta med forberedelser til plantefarging og toving dagen etter.

Lørdag morgen starta vi med plantefarging. Vi plukka reinfann som vi farga med, først gult, og deretter grønt. For å få grønt brukte vi 2 gram jernsulfat i fargebadet de siste 15 minuttene av fargetida. Vi brukte også lørdagen til toving av flak som kan brukes til sitteunderlag, såler og annet. Anette demonstrerte nålefilting og hun lagde et flak med mønster på. Alle deltakerne hadde spinnekunnskaper fra før. Noen hadde ønske om litt hjelp, men ellers ble spinnedelen i kurset både av-



*Anette
gimper*



*Plante-
farging*

slappa og sosial. Praten gikk om angorakaniner og angoraull mens vi spant mange meter med tråd!

Søndagen fortsatte vi å spinne, og vi avslutta kurset med innføring i gimping, som også er en gammel håndarbeidsteknikk. Gimping var mye lettere å få til enn nupereller! Kursdeltakerne fikk med seg oppskrifter på to sjal. Det blir spennende å se om gimping og nupereller dukker opp igjen på produktutstillingene under LUU og LU!

Frya Leir var en flott plass å ha sommer-samling, så kursdeltakerne ønska å bruke



Plantefarget garn til tork



Tovet flak av angora

det samme sted og helg også til neste år.

Styret har dermed bestemt å avholde sommersamlingen 2009 på Frya Leir i Ringebu, 12.-14. juni.

Ønsker for kurstema er blant annet: Farging av garn med kochenille. Nålefilting. Gamle håndarbeidsteknikker (sprang og fingring av band).

Takk for ei fin helg til alle som deltok!



Anne Berit spinner

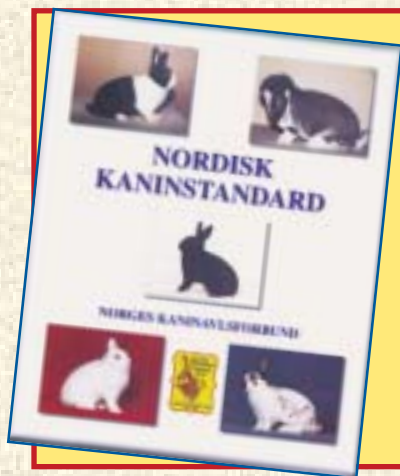

Nordisk Kaninstandard:

kr 375,-

Alle utstillere og rasekaninavlere bør ha denne bok! Et uunnværlig «verktøy» i ditt kaninhold.

Bestilles hos Dagfinn Johansen
Tlf. 33 39 62 95, mobil 901 91 911
e-post: ingrjoh2@online.no

Forenings-adresser:

Medlemstallene er pr 31. juli 2008

Totalt: 846 (420 - 240 - 186)

Innsendelse av medlemmer
og nye adresser:

sekreter@kanin-nkf.net

tlf.: 970 66 450 eller 51 67 19 00

Askim og omegn Kaninavsforening 53

Leder: Johnny Lyshaug, Tyin, 1827 Hobøl, tlf. 69 92 00 59.

e-post: jlyshaug@online.no

N.leder: Anne Brochs, Skogv. 1, 1820 Spydeberg,

tlf. 69 83 83 13 / 990 21 565 e-post: annebro@online.no

Sekr.: Jan Holm, Karlsrudv. 11, 1816 Skiptvet, tlf. 69 80 94 19.

Kass.: Kjell Jørgenrud, boks 64, 1804 Spydeberg, tlf. 69 83 86 00.

Møte 1. tirsdag i måneder med «R-i», Røde-Kors-huset, Vollenev. 2,

Askim, kl 19.00, med hopping fra kl 17-19 og 14 dager etter kl 17-20.

Askim Hoppekubb: Linn Andresen, tlf. 69 88 55 08 / 481 54 564

Hjemmeside: www.askimkaf.com e-post: askimkaf@askimkaf.com

Aurskog/Høland Kaninavsforening 19

Leder: Sten Burås, 1970 Hennes, tlf. 63 85 82 33.

Sekr.: Nina Nordgaard, Norheim, 1960 Løken

Kass.: Bengt Karlsen, Haugtun, 1960 Løken, tlf. 63 85 74 78.

e-post: karlsenbengt@yahoo.no

Bergen og omland Kaninavsflag 37

Leder: Johnny Kirkebirkeland, Osvn. 76, 5227 Nesttun,

tlf. 55 10 25 89

Nestl.: Marius Reigstad, Oppetveiten 81, 5262 Arnatveit,

tlf. 952 21 031

Sekr.: John Fismen, Bøneset 16, 5314 Kjærgården, tlf. 56 14 78 54

Kass.: Meinert Helland, Sletta

Bergen og omegn Kaninhoppere: Annette Floen, tlf. 924 20 607

Hjemmeside: http://www.geocities.com/kanin_bergen

Drammen og omegn Kaninavsforening 37

Leder: Cato Smørgrav, Smørgrav, 3320 Vestfossen, tlf. 986 59 635.

Nestl.: Eivind Narverud, Drammensv. 227, 3050 Mjøndalen,

tlf. 32 87 28 82, mobil: 404 01 885

Kass.: Anica Johannessen, Industriv. 32, 3360 Geithus,

tlf. 402 42 501

Sekr.: Thormod Saue, Kirkestien 28, 3400 Lier, tlf. 32 84 61 35.

mobil: 900 90 472 e-post: thsau@online.no

Møter: 2. mandag i mnd., Ytterkollen Grendehus, kl 19.

Modum&omegn Kaninhoppere: Anica Johannessen, tlf. 402 42 501

Eidsvoll og omegn Kaninavsforening 38

Leder: Eldar Vestvold, Rognv. 9B, 2022 Gjerdum,

tlf. 63 99 11 18, mobil 957 50 529

Nestleder: Marianne Myki, Tøstet gård, 2340 Løten, tlf. 926 37 194.

Sekretær: Kim Andre Kofstad, Mor Karines vei 14, 2070 Råholt,

tlf. 408 26 016.

Kass.: Unni H. Holm, Rustad, 2411 Elverum

e-post: jorverby@bbnett.no Giro nr.: 0530 4347688

Eidsvoll og omegn hoppegruppe: Anne Venger, tlf. 63 95 50 91

Hjemmeside: <http://home.no.net/ekaf>

Glåmdal Kaninavsforening 29

Leder/kasserer: Line Dagestad, Pramhus, 2220 Åbogen,

tlf. 62 83 79 85, mob. 905 87 557 (post sendes leder)

e-post: linedagestad702@hotmail.com

Nestl.: Hilde Aamodt, Tovsethbråten, 2113 Disenå, tlf. 958 81 559

e-post: toamodt@bbnett.no

Sekretær: Hedda Aurbakken, Tøbel, 2232 Tøbel

Greenland Kaninavsflag 19

Leder: Terje Engh, Leirgt. 10, 3946 Porsgrunn, tlf. 415 08 588.

Nestl.: Even Andreassen, Smiev. 6, 3830 Ulefoss, tlf. 951 72 659.

Sekr.: Svein Clausen, Gl. Bjørntvedt v. 84, 3734 Skien, tlf. 35 59 88 50

e-post: svein.clausen@online.no

Kass.: Line Clausen, Gl. Bjørntvedt v. 84, 3734 Skien, tlf. 35 59 88 50

Haugaland Kaninavsflag 24

Leder: Odd Einar Lundervold, Aurdal, 5576 Øvre Vats,

tlf. 911 90 945, e-post: oddelund@online.no

Nestl.: Odd Einar Svendsen, 5560 Nedstrand, tlf. 918 89 585

e-post: oe-sven@online.no

Kass.: Torbjørn Frøland, Gamleveien 1, 5563 Førdesfjorden,

tlf. 52 77 30 07, e-post: torbjorn_froland@hotmail.com

Sekretær/hoppekontakt: Camilla Ramsnes, tlf.: 976 97 975

Hjemmeside: <http://home.no.net/haugakal>

mailadressa til foreningen: haugakal@start.no

Indre Østland Kaninavsflag 40

Leder: Ivar Østli, Nordre Ålsvvei 334, 2750 Gran,

tlf. 61 33 17 76, mobil 911 82 745

Nestl.: Tor Gillerholtmoen, Ellevsøsterv. 385, 2380 Brumunddal,

tlf. 62 35 20 23, mobil 984 79 577

Sekr.: Tor Arve Kristoffersen, Torke Terrasse 16, 2819 Gjøvik,

tlf. 61 17 85 82.

Kass.: Randi M. Odden, Vollfeltetv., 2410 Hernes,

tlf. 62 52 81 80 - Kontonr.: 2010 22 76222.

Hjemmeside: <http://www.indreostlandkal.com/>

Jæren og Sandnes Kaninavsflag 61

Leder: Geir Nordvik, Skeistien 3, 4306 Sandnes, tlf. 902 13 658,

e-post: genor@statoilhydro.com

Sekr./nestl.: Svein Ødegård, Tjemslandshagen 8, 4360 Varhaug,

tlf. 959 30 906 / 51 43 89 15, E-mail: sveinodegaard@lyse.net

Kass.: Ingrid Høien, Rolighet 7, 4353 Klepp st.

Møte: 1900-huset, Bryne, kl. 19.00, 1. mandag i mnd.

Hjemmeside: <http://home.no.net/jaerenk>

Stavanger Kaninhoppere: Lene Strøm Dørum, tlf. 975 45 759

Hjemmeside hoppegruppen: <http://skh.diamondshk.net>

Larvik og Sandefjord Kaninavsflag 15

Leder: Anne Mette Klepaker, Syrrist, 3280 Tjodalyng, tlf. 976 76 120

e-post: amklepaker@hotmail.com

Nestl.: Gullik Klepaker, Syrrist, 3280 Tjodalyng, tlf. 33 19 32 68.

Kass.: Arne Andersen, Anemonev. 2, 3268 Larvik, tlf. 33 18 31 98.

Sekr.: Rolf Ludvigsen, Østbyv. 162, 3280 Tjodalyng, tlf. 33 12 45 97.

Midt-Telemark Kaninavsflag 6

Leder: Torunn S. Oddsens, Storv. 220, 3880 Dalen, tlf. 35 07 70 44.

Nestl.: Odd Aksel O. Nannerud, Storv. 220, 3880 Dalen, tlf. 350770 44

mob. 980 51 908 e-post: odd_aksel@hotmail.com

Kass.: Hans Petter Clason, 3841 Flatdal, tlf. 35 05 23 50

Sekr.: Torunn S. Oddsens, Storv. 220, 3880 Dalen, tlf. 35 07 70 44.

Tutti-Frutti hoppekubb: Torunn S. Oddsens, tlf. 35 07 70 44.

More og Romsdal Kaninavsflag 50

Leder: Kirsti Sætran, Kalvhusbakken 23, 6523 Frei, tlf.: 900 73 588

e-post: kirsti@saetran.no

Nestl.: Stig Eivind Meisal, 6100 Volda, tlf. 700 76 038, mob. 990 40 939

e-post: stigmaeis@online.no

Sekretær: Hilde Elin Vestnes, 6391 Tresfjord, tlf.: 71 18 03 18,

mobil 957 88 813, e-post: hielive@hotmail.com

Kasserer: Hallgeir Ringstad, 6457 Bølsøya, tlf. 71 24 41 21,

mob. 916 30 720 e-post: elvrng@online.no

Frei Kaninhoppekubb: Ingjerd Lien, tlf. 71 52 34 45

Vatne Kaninhoppekubb: Kristin Øygard, tlf. 995 42 113

Hjemmeside: www.morekal.com

Nord-Trøndelag Kaninavsforening 75

Leder: Snorre Jacobsen, Bringebærv, 7600 Levanger, tlf. 74080992

Nestleder: Rolf Nilsen, Heisand, 7120 Leksvik, tlf. 74857911

Sekretær: Per Kløvstad, Gamle Kongev. 26b, 7600 Levanger,

tlf. 74 08 99 64 e-post: kloevst@online.no

Kasserer: Tore Juberg, Halsan, 7600 Levanger, tlf. 74 08 96 21

e-post: tjuberg@online.no

Hjemmeside: www.freewebs.com/nordtrondelagkaf

Frosta og omegn Kaninhoppekubb: Anne Duvsethe, tlf. 74143971

Oslo og Akershus Kaninavlsforening 62
Leder: Trond Pettersen, Hellav. 54, 2013 Skjettjen, tlf.: 63 84 33 03
mob.: 934 18 002 e-post: trond.ovvind.pettersen@hafslund.no
Nestl.: Geir Hovde, Santraåsen 11, 3280 Tjodalving,
tlf. 33 11 26 23, mob. 909 71 551.
Sekretær: Thorbjørn Berntsen, Jarenv. 30A, 1340 Skui,
tlf. 67 13 56 33 - mob. 930 14 496 - e-post: tobbenbe@online.no
Kass.: Pål-Eirik Iversen, boks 34, 1990 Sørum, tlf. 63 82 91 41,
mob. 950 85 174. e-post: paal@aurskog-regnskapskontor.no
- konto-nr.: 1271 30 73146
Hjeppeansvarlig: Ellen Enger Müller, Nyborgveien 5, 1430 Ås,
tlf. 64 96 38 52 / mob. 480 68 504, e-post: ellen@vilekulla.no
Hjemmeside: <http://home.no.net/oslokaf> - E-post: oslokaf@start.no

Rogaland Kaninavlslag 19
Leder: Bjørn Egeland, Frøyerv. 46, 4328 Sandnes,
tlf. 970 66 450, 51 67 19 00. e-post: bjorn.egeland@lyse.net
Nestl.: Arvid Torjussen, Skeiehagen 14, 4085 Hundvåg,
e-post: arvid.torjussen@lyse.net
Skr.: Arild Netland, Grønlliv. 12, 4020 Stavanger, tlf. 916 39 782
e-post: anetland@statoilhydro.com
Kass.: Magnor Ølberg, Joadaalen 7, 4050 Sola, tlf. 51 65 19 82.
e-post: magnor.olberg@lyse.net bet. kontingent til: 3204.07.02406
Kontingent for 2008: Sen kr 400 Jun kr 260 Fam kr 150
Møter: 2. mandag i måneden, Statoil, Furus, kl 19.00

Sarpsborg Kaninavlsforening 82
Leder: Kent Rune Eriksen, Halvøenga 5, 1747 Skjeberg,
tlf. 916 05 757 / 69 12 15 44, e-post: kenrunne@online.no
Nestl.: Bjørn Petter Åsheim, 1739 Borgenhaugen, tlf. 69 16 50 69.
Skr.: Silje K. Olsen, Kristian Evensens vei 20, 1712 Grålum,
tlf. 976 76 013. e-post: sko1986@yahoo.no
Kass.: Gunner Bertelsen, Revyv. 6a, 1718 Greåker. Tlf. 69 14 38 99.
Gironr.: 1090.18.59715
All post sendes leder. Møter: 1. onsdag i mnd. (ikke juli/aug.)
GI.St.Olav v.g.s.kole, kl 18. Hopping: hver tirsdag, tilflyktsrom Kulås
Sarpsborg Hoppegruppe: Silje K. Olsen, tlf. 976 76 013
Tombhopperne: Silje Cathrine Tellefsen, tlf. 473 08 995
Hjemmeside: <http://www.sarpsborgkaf.com>

Sogn og Fjordane Kaninavlslag 19
Leder: Thor Øivind Larsen, 6740 Selje,
tlf. 57 85 64 46, mobil: 412 00 596 e-post: tolat72@online.no
Nestleiar: Øystein Osland, Ekornlia 11, 6800 Førde,
tlf. 416 86 449 e-post: oyosia@start.no
Kass.: Oddmund Veka, Høyviksbygda, 6985 Atløy, tlf. 57 73 14 08
e-post: oddmveka@start.no
Skr.: Ståle Bruvold, 6776 Kjølisdalen, tlf. 57 86 32 73 / 971 73 319
e-post: sbruvoll@sensewave.com
Hjemmeside: www.sfkanin.com
Selje Kaninhoppeklubb: Thor Øyvind Larsen, tlf. 57 85 64 46

Sørlandets Kaninavlslag 29
Leder: Astri Reiersømoen, Bråstad, 4848 Arendal, tlf. 971 85 461
e-post: astr_r@hotmail.com
Nestleder: Arne Bjørntvedt, 3855 Treungen, tlf. 469 35 957
Skr. / Kass.: Marianne Wernersen, 4824 Bjorbekk, tlf: 958 19 073
Post sendes sekretær, e-post: soerlandetskal@epost.no
Møter: 1. tirsdag i hver måned i Idrettens hus, Stoa, kl 19.00
hjemmeside: <http://www.soerlandetskal.com>

Trøndelagen Kaninavlsforening 45
Leder: Sverre Grandetrø, Klemmetsmoekra 47, 7300 Orkanger,
tlf. 72 48 13 63, mob. 920 69 737 e-mail: asbjgr@online.no
Nestl.: Erling Killingberg, Vette Visliesv. 2, 7024 Tr.heim, tlf. 72555409
Sekretær: Alf Gunnes, Voll, 7393 Rennebu, tlf. 72 42 65 20,
e-post: algunnes@online.no
Kasserer: Carina Johnsen rexxkanin_77@hotmail.com
Gauldal Hoppeklubb: marigynnild@hotmail.com
Orkdal Kaninhoppeklubb: sigrid_meese@hotmail.com
Nidaros Kaninhoppeklubb: stine9218@hotmail.com
Skjetlein Kaninhoppeklubb: margot.fiske.hokstad@stfk.no
Besøk vår hjemmeside: <http://www.trondelagen.moo.no>

Tønsberg og omegn Kaninavlsforening 56
Leder: Dagfinn Johansen, Åsly, 3175 Rammes, tlf. 33 39 62 95.
Kass./nestl.: Grete Moskvil, Kjernåsv. 3B, 3142 Vestskogen,
tlf. 33 34 54 21.
Skr.: Anita Vadum Wilmann, Bogenv. 81, 3160 Stokke,
tlf. 33 33 62 74 / 406 16 045. e-post: awilmann@furst.no
Tønsberg Hoppegruppe: Linda Olsen Bakke, Hvalv, 3160 Stokke
Møte 1. tirsdag i mnd., Dommerbua på Jarlsberg Travbane.

FYLKESLAG:

Østfold Avslag for Kaniner
Leder: Harald Frorud, Stov. 35B, 1816 Skiptvet, tlf. 69 80 97 79.
Nestl.: Bjørn Petter Åsheim, Furu. 3, 1739 Borgenhaugen,
tlf. 69 16 50 69.
Kass: Gunner Bertelsen, Revyv. 6a, 1718 Greåker. Tlf. 69 14 38 99.

SPECIAL-KLUBBER:

Norsk Angora 10
Leder: Anne Berit Grasbakken, Slovarp, 2630 Ringebu,
tlf. 61 28 11 23 / 995 40 871 e-post: tsaeth@online.no
Nestleder (og livdyrformidler): Reidun Pettersen, 1690 Herføl,
tlf. 69 37 88 67 / 958 10 325 e-post: thorstpe@online.no
Kasserer: Betina Sandviken, Rytterbakken, 2450 Rena
tlf. 62 41 65 16 / 962 33 608 e-post: eventyrskogen@msn.com
Sekretær: Anette Isaksen, Hoel, 2340 Løten,
tlf. 62 59 29 42 / 625 92 943 e-post: angora.i.saksen@tele2.no
Kontingent (for medlemmer tilsatt NKF): kr 150,-
Abonnement på Angoravennene: kr 250,-. Gironr: 0530 0295691
Alle skriv sendes leder. Hjemmeside: <http://www.norskangora.com>

Alaska og Havanna-klubben

Leder: Erik Arntzen, Dronningv. 52, 3531 Krokkleiva,
mob. 901 28 261. E-post: erik.arntzen@equivalence.net
Skr.: Anne Mette Klepaker, Tyrin, 3280 Tjodalving, tlf. 976 76 120
Kass.: Johnny Lyshaug, Tyin, 1827 Hobøl, tlf. 69 92 00 59.
Redaktør: Anne Brochs, Skogv. 1, 1820 Spydeberg,
tlf. 69 83 83 13 / 990 21 565 e-post: annebro@online.no
Styrem.: Oddmund Veka, Høyviksbygda, 6985 Atløy, tlf. 57 73 14 08
Gironr.: 0530 1866110. Kontingent kr 100,- pr år.

Dvergkaninklubben

Leder og kasserer: Hilde Krogedal, Landalsv. 114, 4353 Klepp,
tlf. 51 42 32 42, e-post: hilde@kleppnet.no
Nestleder: Annette Floen, e-post: nettemoren@yahoo.no
tlf. 924 20 607
Skr.: Svein Ødegård, Tjemslandshagen 8, 4360 Varhaug,
tlf. 959 30 906 / 51 43 89 15. e-post: sveinodegard@lyse.net
Styrem.: Arild Netland, Grønlliv. 12, 4020 Stavanger, tlf. 916 39 782
e-post: anetland@statoilhydro.com
Kontingent kr 150,- (fam. kr 50) - Betales til konto nr 05303462173
Hjemmeside: <http://www.dvergkaninklubben.com>

Norges Kaninoppforening

Leder: Anica Johannessen, Industriv. 32, 3360 Geithus,
tlf. 402 42 501
Nestleder: Annette Floen, e-post: nettemoren@yahoo.no
tlf. 924 20 607
Sekretær: Annicken Valseth, Brækka, 7710 Sparbu
Kass.: Anita Vadum Wilmann, Bogenv. 81, 3160 Stokke,
tlf. 33 33 62 74 / 406 16 045. e-post: awilmann@furst.no
Betalning av gårdsnavn og hoppebøker, til: konto 0538 19 09753
Web.- og ansvar konk.protokoller: Sekretær
Bestilling av hoppebøker: Leder Hilde Krogedal
Hjemmeside: www.kaninhopping.no
Trøndelag Hoppeklubb: Sunniva Tusvik, tlf. 74 07 68 46

Annonsepriser:

1/1-side kr 1200	1/8-side kr 300
1/2-side kr 750	Oppdretterannonse
1/3-side kr 500	innrykk i 10 nr: kr 435
1/4-side kr 400	bjorn.egeland@lyse.net

BAvtalenr.:
3209475**BLAD I
POSTABONNEMENT**
Returadr.: Bjørn Egeland,
Frøyerv. 46
4328 SANDNES

*Norskprodusert fôr
fra Norges største produsent
av dyrefôr.*



Kalle

Kaninfôr fra Felleskjøpet

*Kalle kaninfôr kan brukes til alle typer kaniner.
Kalle er tilsatt vitaminer og mineraler
som dekker kaninens behov.*

5 kg.

**FK****Felleskjøpet**www.fk.no