

Tidsskrift for KANINAVL



www.kanin-nkf.net



Nr 5 • Juni / Juli 2007

Tidsskrift for KANINAVL:

Redaktør: Bjørn Egeland, tlf.: 51 67 19 00, 970 66 450.
e-post: redaktor@kanin-nkf.net - postadr.: Frøyerv. 46, 4328 Sandnes

Innleveringsfrister: innen den 20. i hver mnd.

Neste blad: nr 6/2007, utsendes ca i uke 36 (stoff ønskes snarest).

Artikler som blir tatt inn, er innsender ansvarlig for dets faglige innhold.

Kopi/reproduksjon av tekst/bilder fra bladet: Ta først kontakt med red.

Foreningenes medlemslister og adresse-endringer, sendes til:

e-post: sekreter@kanin-nkf.net eller: Bjørn Egeland, Frøyerv. 46, 4328 Sandnes

NKFs hjemmeside: <http://www.kanin-nkf.net>

Webmaster: Bodil Lundervold, e-post: webmaster@kanin-nkf.net



Norges Kaninavlsforbund

Leder: Erik Arntzen, Dronningv. 52, 3531 Krokkleiva, tlf. e.kl 18: 32158853 (priv.), 90128261
e-post: leder@kanin-nkf.net fax 32 16 04 19.

Nestl.: Rolf Ludvigsen, tlf. 33 12 45 97 / 982 31 814, e-post: datautvalg@kanin-nkf.net

Sekretær: Bjørn Egeland, tlf. 51 67 19 00 / 51 62 17 48 / 970 66 450

Frøyerv. 46, 4328 Sandnes e-post: sekreter@kanin-nkf.net

Kasserer: Svein Clausen, Gl.Bjørntvedt vei 84, 3734 Skien, tlf. 35 59 88 50 kasserer@kanin-nkf.net
Konto nr.: 5104.05.16763.

Salg av utstyr/rekvisita: Dagfinn Johansen, Åsly, 3175 Ramnes, tlf. 33 39 62 95.

Kontakter i Norges Kaninavlsforbund

Stambokfører/bestilling av stamtavler: Rolf Ludvigsen, Østbyv. 162, 3280 Tjodalyn, tlf. 33 12 45 97, 982 31 814. e-post: stambok@kanin-nkf.net

Datautvalg: Rolf Ludvigsen, tlf. 33 12 45 97, e-post: datautvalg@kanin-nkf.net

Ungdomsutvalg: Turid Lien, tlf. 415 15 205, e-post: turidlien@hotmail.com

Importutvalg: Kjell Jørgenrud, tlf. 911 41 100, e-post: import@kanin-nkf.net

Organisasjon-/Øk.utvalg: Svein Clausen, tlf. 35 59 88 50, e-post: okonomi@kanin-nkf.net

PR- og Infoutvalg: Bjørn Egeland, tlf. 970 66 450, e-post: pr-info@kanin-nkf.net

Sportsutvalg: Johnny Lyshaug, tlf. 69 92 00 59, e-post: sportsutvalg@kanin-nkf.net

Champ.: Anne Brochs, Skogv. 1, 1820 Spydeberg, tlf. 99021565 e-post: champion@kanin-nkf.net

Standardutvalg: Erik Arntzen, tlf. 901 28 261, e-post: standard@kanin-nkf.net

Dommergruppen (bestilling av dommere gjøres til leder)

Leder: Thormod Saue, Kirkestien 28, 3400 Lier, tlf. 32 84 61 35. e-post: thsae@online.no

Sekretær: Marianne Myki, Tønset gård, 2340 Løten, tlf. 62 59 35 98. mngora@start.no

Kasserer: Tor Arve Kristoffersen, Torke Terrasse 15, 2819 Gjøvik, tlf 61 17 85 82.

e-post: torak@broadpark.no Konto: 0530 3250826 **for betaling dom.avgift: kr 5,-** pr ktl.nr.

Bladproduksjon: Petit Grafiske, 4328 Sandnes, tlf. 970 66 450, eller 51 67 19 00 e-post: bjorn.egeland@lyse.net

Forsidefotos

Øverst: Svein Ødegård fra Jæren, vi avlegger et besøk hos ham i den nye kaninstallen på Varhaug. - Nederst: Dvergvedder, «Golddigger», i den sjeldne fargen blå - vi presenterer en ivrig junioroppdretter av varianten, Magnus Myklebust Benoni

Fotos: Bjørn E. / Magnus M. B.

Tidsskrift for KANINAVL

Nr 5
Juni / Juli 2007

108. årgang

Forord:
Bjørn Egeland



Først vil jeg rette opp en aldersfeil

I forrige TK var det inne reportasje fra nordiske landsutstillinger, og i omtalen av Belgisk Hare som ble BiS i Sverige hadde jeg satt inn feil alder, det korrekte skal være 33 måneder (jeg trodde den var 23). Foto av bedømmelseskortet var heldigvis med og viste jo korrekt alder, men når jeg oppdaget det, var alle arka «forsvunnet» gjennom trykkmaskinen. Rett skal være rett, og særlig når det går til fordel for kaninen. En fin kanin var det og slike dyr setter ofte sitt preg hos oppdretteren og i den stallen den hører hjemme. Jeg tar vel ikke feil hvis jeg tipper at den Belgisk Hare hannen er blitt «godt brukt» hjemme hos Kjell og Peter også denne vårsesong. Å finne fram, og å sette sammen de «rette» avlsdyra hvert år, er den store spenningen for enhver kaninoppdretter. Nå på denne tiden begynner vi å ane resultatene, hvis det i det hele tatt har gitt resultater da, i form av nye avkom. Hører stadig at flere som har avls-problemer med Hermelin. Rasen finnes jo i en mengde varianter, og det er ikke en spesiell fargevariant som peker seg ut som et problem. Men av de meldinger og spørsmål som jeg får inn omkring problemer med avl innen Hermelin, så dreier det seg om de fleste vanlige varianter. I TK nr 10 beskriver Dvergkaninklubben ett av problemene. Jeg har ikke noen erfaring med Hermelin-avl, så er kun lyttende til de problem-meldinger som mottas, og kan heller ikke gi noen råd i så måte. Problemene går på: Tomme

huer, problemer når de skal føde, døde unger eller dør etter noen dager, to unger som har stor størrelsesforskjell og hvor det ofte ender med at begge dør, osv.

Om dette kan ha noe med at Hermelin er den minste dvergkanin vi har og at den nå har vært en dverg over meget lang tid, vil jeg ikke gå inn på. Eksempelvis er også Dvergvedder en dvergkanin, men denne er jo egentlig en forholdsvis ny rase, og innen Dvergvedder er det ikke slike problemer. Den avler som normalt.

Det er vel en kjennsgjerning at mange Hermelin-avlere må bruke en god del med avlshuer i sitt oppdrett, og jeg oppfatter det slik; - «det er bare slik det er».

Jeg hører vel heller ikke så mye fra disse om avlsproblemer, men har henvendelser fra nybegynnere som har kjøpt seg et par huer og en hann. Går huene tomme, så er det hannen som får skylda. Men, så fikk hannen unger med naboens kanin, så da var det ikke hannen allikevel. - Jeg har nevnt noe flere ganger før, og det er at huene ikke må være for feite når de skal pares (det gjelder for alle raser). Men for Hermelin, er vel denne gjerne i en særstilling, fordi at Hermelin skal ha sin egen profil; - en kulerund profil og kort kropp som skal gi en god proporsjonert helhet. For å få dette til må den føres på en slik måte at den blir rund og sylindrerformet, så kanskje den blir for feit? Vel, mine Perle Ekorn føder, og trivelige unger vokser opp - det samme hører jeg fra andre med raser i denne størrelse. - *God sommer!*

Månedens oppdretter: Svein Ødegård - Varhaug

Vi skal denne gang på stallbesøk på Jæren, ett av landets mest produktive landbruksdistrikt. Nærmere bestemt skal vi til Varhaug, snaue to mil sør for Bryne. Svein Ødegård er oppvokst på gårdsbruk på Vigrestad, men bygget hus på Varhaug i 1999. Nå er han også ferdig med en lenge planlagt kaninstall og burinnredninger. Svein er også inne i et jubileumsår, det er nemlig nøyaktig 20 år siden han ble medlem, i juni 1987. Det hadde seg slik at Svein hadde vært en tur på Jærdagene og stoppet opp på standen til Jæren Kal., og «vips» så fattet han interesse for å organisere seg i et kaninavslag. Kaniner hadde han allerede, et par Black and Tan, som rasenavnet var den gang - og han valgt å satse enda mer på Tan. Svein bygde stadig ut, med flere kaninbur hjemme på gården på Vigrestad

De første årene ble det i tillegg også diverse raser som han hadde i kompaniskap med Ivar Haugland. Kanskje til tider vel mange forskjellige raser . . . Belgisk Kjempe, Californian, Hotot, Hvit Wiener, Belgisk Hare, Deilenaar og Hermelin i diverse farger, for å nevne noe av raseutvalget. Etter noen år valgte han å satse på Tan som «sin» rase, men noe samarbeid med Ivar fortsatte også, og de valgte å prøve seg på en helt ny rase her i landet, nemlig Grå Wiener. Når han flyttet til Varhaug i 1999 hadde han sitt Tanoppdrett på et gårdsbruk hos en kamerat, men det blir ikke akkurat det ideelle, sier Svein. Mye greiere å ha sin egen stall utforbi i hagen - og det har Svein nå fått. Først skal vi dermed ta en titt i stallen . . .





16 av de 40 enkeltbura er beregnet som avlsbur, og det vil si at han har laget til et reirkasse-system, hvor en slik løs kasse (som vist nedenfor) inneholder 2 reirrom. Hver kasse er avdelt med dobbel skillevegg, og hvor den da fungerer som høyhekk. Det er to runde hullinnganger i hver motsatt ende på kassen, og dermed sjekker han to reir samtidig når reirkassen trekkes ut (et gjennomtenkt system). Svein har altså «klekket ut» en korrekt plan: Både kanin og oppdretter skal trives i et godt stallmiljø - og det er viktig, for det skal ikke være et ork når en skal stille dyra.

Svein søkte om å sette opp et tilbygg i tillegg til garasjen, men det gikk noe treigt i kommunen før det endelig ble godkjenning. Nå har Svein fått «si egen snekkerbu» - og i den har han innredet bur i 4 høyder og har totalt 40 enkeltbur. Alle bur er tilpasset en slik plastskuffe som Svein viser på bildet, noe som gjør at det går greit unna når gjødsel og spon skal tømmes. Disse plastbunnene er produkt beregnet for industri, et såkalt «Euro-pack-system». De koster jo litt, men er nok evigvarende og burbunnen tæres det jo ikke på nå. I Sveins stall, er det for det meste nå Dverghare - men har også noen Hermelin viltgrå.



«Selvsagt også med i styre og stell»
Når Svein ble medlem, ble han raskt valgt inn i styret, først som juniorenes representant og i 1993 ble han valgt inn som sekretær og nestleder for laget og dette har siden vært hans posisjon i styret.

Svein er opptatt av at «ting å tang» skal gjennomføres korrekt og på en måte at alle blir fornøyd. Han vil ikke ha noen misfornøyde rundt seg og er alltid åpen for at vi samlet skal diskutere eventuelle problemer og finne løsninger. En LU, eller LUU, betyr jo - landsutstilling - altså med andre ord; en utstilling som alle landets oppdrettere bør delta på. Svein har derfor vært en av pådriverne for at flest mulig rogalandsoffdrettere skal ha en mulighet for å komme seg avgårde med deltagelse på LU eller LUU. Svein går dermed hvert år ned i «kjelleren» for å planlegge busstur, noe som samtlige oppdrettere i distriktet setter stor pris på.



Året er 1997: Svein gjør sin beste sesong som Tanoppdretter. Flere av dyra hans oppnår 96 poeng. Først blir det 287 poeng og Best in Show på Forus, så vinner av Fylkesutstillingen på Vigrestad og Best in Show. Han reiser med spenning til LU i Fredrikstad og NKFs 100 års-jubileum. Men, sier Svein, Tan må være i topp pelsform med god glans og kvalitet for å score poeng, og flere utstillinger etter hverandre sliter på pelsen - 284 poeng og nr 37 på LU-97 er bra det også

Enhver landsutstilling er jo avhengig av at det møter flest mulig dyr, for at den økonomisk skal bære seg - og i februar 2009 er det vår tur til å stå som arrangør av en landsutstilling, sier Svein. - Og han håper på stor deltagelse av dyr og oppdrettere. LU-2009 blir jo også lagt til hjembygda hans, Vigrestad, i den store idrettshallen der, så det skal bli god plass både til utstillings- og hoppekaniner.

Spesialklubbene

Når Svein drev med Tan var han også med i styret i Tan-klubben. Denne er dessverre nedlagt, selv om Tan er en rase med stor utbredelse og mange oppdrettere spredd utover landet. Spesialklubber bør være av interesse innen flere raser, mener Svein. Men Svein la ned sitt Tan-oppdrett etter en lang avlsperiode som startet i 1987 og varte fram til 2002.

Da ønsket han å prøve noe nytt og begynte i 2002 med Hermelin i viltgrå variant, sammen med sin sønn Adrian.

Høsten 2003 var Svein en av dem som tok initiativ til «å blåse liv» i Dverg-kanin-klubben igjen. Svein påtok seg vervet som sekretær og nå er han svært så engasjert i styret der.

Satser nå på Dverghare

Selv om de første år med Hermelin viltgrå virkelig gikk i medgang, med blant annet flere ganger med 96 poeng, Best in Show, osv., så har han faktisk trappet ned på Hermelin viltgrå. Riktignok har han i år et par huer i avlen, men nå er det Dverghare som opptar de fleste ev bura.

Dverghare startet han med i 2004. - Og det er en stilig rase, sier Svein.

Den er nok noe mer «sprekere» i gemyttet enn Hermelin, så derfor har jeg beholdt et par Hermelin som ungene mine kan ha som sine kaniner.



I 2002 startet Svein og Adrian opp med Hermelin viltgrå og første avlssesong gir «kanonbra» dyr. 96 poeng og Best in Show på Forus i januar 2003 på denne hannen, og den blir også årets Elitehann på Sola

I avlen er nok Dverghare også noe mer stabil, da Svein opplevde en del tilfeller i fjor at Hermelin-huene gikk tomme. Skal en drive med Hermelin, er en avhengig av å ha en del huer å avle på.

Avlen med Dverghare har i år gått greit. Huene har kommet med unger, og de er flinke mødre. Det er i variantene viltgrå og hvit rødyet Svein driver med, men han legger til at det innimellom også dukker opp andre farger. Dette har vel noe med at rasen ikke er «skikkelig» renavlet, men dette er igjen kanskje en «sunnhet» for rasen, at det tas inn nytt «fremmed» blod. - For, hvis en ser på Hermelin, er det muligens innavl og at en legger for mye vekt på Hermelin-preget, og ikke tar hensyn til det avlsmessige, som gjør at det er problemer innen Hermelin-avlen?

Men, dette er sikkert aktuelle emner som kan tas opp blant Dvergkaninklubbens medlemmer, og det er jo også blitt luftet litt i klubbens spalte i TK.

Ellers vil Svein påpeke: Når det gjelder

Dverghare som utstillingsdyr, så er den krevende med hensyn til presentasjonen, som er meget viktig. Det nytter ikke å ta den fram noen dager før den skal på utstilling, for å lære den å sitte oppreist for å vise sitt hare- og myndepreg. Her krever rasen en del jobb på bordet hjemme i stallen. Dessuten må en også passe på at en Dverghare ikke blir overført, så her gjelder det å være «streng» når en tar føringsrunden.

På «tampen» vil Svein benytte anledningen å ønske alle en god sommer og at de fleste har blitt fornøyde med årets avl. Ellers minner han om at vi ikke må glemme å profilere hobbyen vår ut «til folket». De aller fleste organisasjoner har gjennomtrekk, og alle må hele tiden «hanke» inn nye. Vi er ikke alene om å forsøke å verve medlemmer. Korpset trenger nye musikkanter og fotballen har vært år behov for nye spillere. Men hvordan skal VI nå fram til kanininteresserte? - Vi må ut. Det må ikke bli slik at vi ender opp med en liten «klikk for spesielt interesserte». Men, så til slutt: *Heia Bryne!*

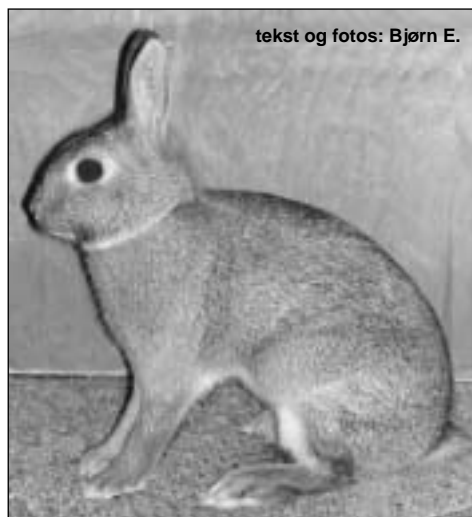

Jærutstillingen '06: 96 p til Sveins Dverghare

«En oppdretters dagbok»

Gjesteskrivent: Jonette

Hei alle sammen!

- Endelig har sommeren vist seg, etter noen måneder med dårlig vær. Her har det vært over 30 grader flere dager. Men nå melder de fare for snø ned i 200 meter! Litt av en temperaturforandring. Det blir spennende å se hva som blir av høy her i år med det været.

- Kaninene vokser og trives, men jeg er litt misfornøyd med antall hoer i forhold til hanner på Hermelinungene - igjen. Jeg har tenkt å kvitte meg med noen voksne hoer jeg ikke selv er oppdretter på, og beholde noen hoer her i år. Fra en i foreninga fikk jeg et tips fom å parre opp på månesyklusen. Nå husker jeg ikke om det var stigende eller synkende måne som ga flest hoer, men får spørre på nytt. Det er verd et forsøk å prøve å bestemme litt hvilke kjønn som skal komme. Forsåvidt venter jeg fremdeles noen få kull, så det kan jo komme flere hoer der.

- Så til noe merkelig(?) som har forekommet hos meg for tredje gang. I fjor kom det 2 kull med døde, slappe unger. Hoene var i nær slekt, så jeg tenkte det lå noe i slekta. Men ved ett kull her i år, der skjedde det samme; 4 unger, som har skikkelig benbygning og alt, men er utrolig slappe. Dødsstivheten kommer veldig sent. Jeg mistenker at det har noe med varmen å gjøre. Denne gangen var ikke kullet i slekt med de 2 i fjor, men alle 3 kull er født når det var ganske varmt. I fjor var det 1 av 3 unger i et kull som var fastere i "fisken" enn resten, men den døde etter et par dager. - Er det noen som vet hva dette er?



Askja og Rexhannen koser seg på plenen



Joachim på tur med Askja



Ett av årets kull - den ene fikk hvite avtegn

- Ellers går dagene utrolig raskt. Varmen som har vært har ført til late dager inndørs for meg, da jeg er litt forsiktig med sola og varmen. Bare om kveldene har jeg orket å gjort noe. Men med lavere temperatur kom "redebyggingen" min i gang, og jeg holder på å forberede barnets ankomst mer enn tidligere. I kveld må jeg forberede de siste kaninene på deres fødsel, skifte på bur og sette inn kasser. Da er hovedsesongen for fødsler over for denne gang. Det kan alltid hende jeg setter på kull senere i år, det vet jeg ikke ennå.

- Like etter at forrige TK kom ut, fikk jeg en hyggelig telefon. Ei dame hadde fått tak i mitt telefonnummer via redaktøren (tusen takk Bjørn) og spurte meg ut om hesten, ho kjente den nemlig igjen av be-

skrivelsen. Det viste seg at Askja, og mor-en hennes, og eierens to andre hester, hadde vært hos dama på sommerbeite. Askja var bare noen få dager gammel da ho kom dit (verden er sannelig liten). Dette førte til at jeg nå har bilder av Askja og de andre fra den sommeren for 7 år siden, noe som er skikkelig koselig.

- Men, tilbake til kaninene:

Alle unger fra første runde fødsler har kommet i hvert sitt bur og foreløpig har jeg tatt vare på 11 Hermeliner. Men det er kanskje ikke alle som fortsatt er med videre etter en ny sortering, i hvertfall av hanner. De fleste er i brun zobel, men det er også en svart og en viltgrå, samt et par blå zobel. Den viltgrå gutten liker jeg aller best i type, selvsagt, fordi han er en liten rund klump og har vært det siden han ble født. Og jeg har ikke planlagt å beholde hverken hanner eller viltgrå etter denne ho. Hans svarte søster er ikke like "fin", ho er litt for grov etter min smak, men det var svarte hoer jeg var ute etter i denne kombinasjonen. Det blir spennende å se om mora får nye unger snart, jeg har ikke sjekket om ho har tatt seg.

- Det var det for denne gang, ha en riktig fin sommer! - *Jonette*

5 dagers tur til Bundesschau, 15.-16. des.-07

Avreise fra Lillehammer torsdag 13.12.2007, kl 23.00
Buss kjører E6 og stopper på nødvendige plasser under veis.
Turen inkluderer: 2 døgn på hotel med frokost i Bremen.
Lørdag og søndag, i utstillingen med ca 25 000 kaniner.

Hjemreise: start fra utstillingen søndag ettermiddag og hjemme mandag ettermiddag.

Pris pr person ca kr 2800,- i dobbeltrom (tillegg enkeltrum kr 420,-)

Det jobbes med søknad for import av dyr, noe som ser ut til å gå i orden.

Vi ønsker å høre fra interesserte raskest mulig! Innen 1. august, pga. søknader og nødvendige papirer for eventuelle dyr. Endelig påmeldingsfrist: 25. oktober.

Vi ønsker da ett forskudd på kr 800 satt inn på konto nr: 1594 27 80599

Reservering og mer info: Leif Opsund, tlf. 62 35 26 59 eller
Tor Gillerholtmoen, tlf. 62 35 20 23 / e-post tor.giller@c2i.net

Veien til et kull med kaninunger

På folkemunne er det vanlig at vi hører om kaninenes paringsapetitt og dens produksjonsevne. - Dette er jo også tilfelle, for hannene «vil jo alltid» og faktisk er kaninhuene svært så paringsvillige samme dag eller bare noen timer etter at en fødsel har foregått - tenk det!

Spørsmål og råd omkring paring og drektighet er noe som ofte den ferske kaninholder kommer med. Mange har jo så veldig lyst på at sin kanin skal få et kull med unger, og som oftest er dette svært så enkelt (vel, som nevnt i bladets forord, oppstår noen problemer i Hermelin). Til dem som ønsker å ta frem et kull, gjør jeg dem oppmerksom på at de også skal ha plass til disse nye kaninungene - det er ikke alltid at folk «står i kø» for å kjøpe . . .

Forutsetninger for å avle fram et kull

Først må en ta et standpunkt og gjøre seg opp en mening med hvorfor en skal avle fram et kull med unger. Ansvaret hviler ikke bare på hua som skal få fram ungene, men også på den som er eier og da blir en kommende oppdretter.

Ukene går nemlig fort, både de fire ukene fra paring til fødsel, og de åtte ukene etter fødsel, og hvor det da er tid for å fravenne ungene fra mora. Da må en ha klar burplass til avkommene, eller kjøpere.

En må ha et godt funksjonelt og stort nok bur for hua og ungene. Senere også bur til ungene når disse skal tas fra mora.

Forutsetninger for å lykkes

Noen punkter en skal ha i tankene når en går i gang, kan f.eks. være følgende:

- Sunne og friske dyr med godt gemytt
- totalt sykdomsfrie
- ikke magre dyr, ei heller ikke feite huer
- Gode, brukbare og godt egnede bur til formålet - redekasse (hvis nødvendig)
- God hygiene og godt luftig stallklima

- Tilgang til godt og riktig/rikelig fôr
- På beste måte sjekket arveegenskapene hos de dyra en skal benytte
- Erfaring
- eller søk kunnskap hos andre avlere.

Paringen

Når en har de to kaniner som skal settes sammen (som begge bør være minimum 6 mnd.), så settes hua inn i hannens bur. Er hua rødlig på kjønnsorganet, er den i brunst og er da mest sansynlig paringsvillig. Paringsakten hos kaniner er som oftest fort unnagjort. Er hua villig, får hannen komme oppå ryggen og det hele er over med «et grynt». Ser det ikke ut for at en vellykket paring vil finne sted, så ta hua ut. Prøv igjen dagen etter. Beste tid på døgnet er om kvelden. Kaniner er paringsvillige over lengre perioder. Dette er fordi at hua fremkaller egglosning under selve paringen.

Det er viktig at hua etter en vellykket paring får ro, og at en gir den rikelig med god variert vitaminrik og næringsrik mat,



Løs reirkasse som settes inn til hua en uke før forventet fødsel (da med påmontert lokk). Størrelse er: B30 cm x L35 cm x H30 cm og kan anbefales til små og mellomstore raser

fordi den skal bygge opp eggceller - og etter ca 7 dager har fostere startet med sin utvikling.

Husk å før opp dato for paringen (forventet fødsel vil jo nå skje etter 31 dager). Samtidig noterer en ned alle ørenummer på de to kaniner.



Reirkasse er satt inn og den kommende kaninmor er godt i gang i sitt arbeid med å lage til et reir av høyet som er lagt inn i buret

Drektighetsperioden

Som nevnt (hvis paringen er vellykket), skal kaninfosterne være i gang med sin utvikling etter en uke. Det er ikke mengden av fôr som er det viktigste for hua nå, men at fôret er næringsrikt. Ungenes vekt og utvikling i den midtre drektighetsperiode er ikke så stor. Utviklingen blir straks større de 12 til 10 siste dager før fødsel. Det blir nå også trangt i kaninens indre organer, og magesekken er hardt presset. Vi kan i flere tilfeller se at hua i den siste uka da spiser mindre, da den ikke har mulighet til å ha så mye fôr i magesekken. Derfor må vi sørge for at fôret nå inneholder de næringsemner ungene har behov for, slik at de får utvikle seg optimalt.

I denne tiden er hua også opptatt av å bygge seg reir. Den vil grave, dra rundt på høy og annet materiale, og den vil plukke av pels fra sitt bryst. Jeg anbefaler bruk av reirkasse, og en løs reirkasse er mest hensiktsmessig. Denne kan lett tas ut når en skal kontrollere ungene i reiret.

Fødsel ca 31 dager etter paring

Selve fødselen går meget raskt for seg, og hua greier det hele selv. Jeg har noen ganger forstått på huenes oppførsel at en fødsel er nær forestående. Da trekker jeg meg stille og rolig vekk, kommer da tilbake innen en halv time, og det hele er faktisk forbi. Hua hviler seg, eller den spiser, og det ser ut for at ikke noe har skjedd.

Kontroller ungene og reiret

Dagen etter løfter jeg ut hua, setter den vekk, slik at jeg kan ta ut reirkassen for kontroll. Nå skal antall unger telles opp, og det er viktig å se godt gjennom reiret om det kan ligge dødfødte unger, som selvfølgelig må tas vekk. Det kan også være en unge som har fått en fødselskade, eller er defekt, eventuelt lider av en

svakhet, f.eks. på grunn av mange unger i kullet. I slike tilfeller er den beste utvei å avlive en slik unge, selv om dette høres brutalt ut.

Kaninunger blir født blinde og «nakne», men de vokser fort og får mer dun og pels. Etter ca 9 dager vil øynene åpnes. Er det unger som har problem med å få opp øyne, må vi forsiktig hjelpe til, og det kan da ligge gult smuss under øyelokket (dette må forsiktig vaskes vekk, f.eks. med øyebadevann som kjøpes på apoteket).

Når ungene er ca 14 dager har de gjort fra seg mye ekskrementer i reiret. Ved første øyekast vil det kanskje se rent og pent ut i kassen. Men ta ut ungene og en vil da finne våt møkk i bunn. For da å lage et bedre miljø må en renske ut alt i reirkassen, for så å legge inn nytt tørt bunnstrø og høy. Men, ta vare på noe ren og tørr ull og dekk til ungene med dette når du har lagt dem på plass, slik at de føler seg trygge og «fortsatt hjemme». Etter denne tid vil også ungene søke ut etter mat, men egentlig er det et stort pluss hvis ungene fortsatt holder seg i ro inne i reirkassen. Det tyder på at moren har rikelig med melk, og dermed ligger bare ungene i ro og «dovner seg».

Tre uker etter fødsel

begynner kaninmora å sterkt minske sin melkeproduksjon. Ungene blir derfor nå mer og mer å se ute av reirkassen og er i buret på leting etter mat. Ikke legg inn vått gras, salatblader og lignende. Selv om ungene liker dette veldig godt, så kan det dessverre føre til tragisk utgang, da deres mager ikke er i stand til å ta inn slik føde. De får lett diaré, som kan føre til døden. La de derfor få noe tørt å gnage på, som f.eks. en god og hard kneippbrødsalk og selvsagt også tilgang til godt tørt høy.



Ungene har fått øyne og godt med pels, de er klare for å søke ut i buret på leting etter mat

Skal en gi mora og ungene grønt, så begynner forsiktig. Løvetann er godt å starte med. Likeså blåbærlyng og lauv fra trær, som selje og rogn.

Tid for å ta ungene fra mora

Når ungene er fra 6 til 8 uker, er det normalt å ta mora fra ungene, eller omvendt. Det vil si: Det er mange som lar ungene være igjen i det buret de er vant til å gå i, og heller setter mora over i et eget bur. Avvenningsperioden er den tiden hvor ungene er tatt fra mora og at de skal klare seg selv. I denne periode må en følge godt med på hele ungekullet for å se om alle klarer den overgangen.

Egentlig er det ikke noen «regel» for hvor mange uker mor og unger skal gå sammen, men jeg mener 8 uker er maksimum. Noen skiller ungene fra mora allerede 4 uker etter fødsel, men det er nok noe tidlig.

En kan si det slik: Fravenning avhenger av flere faktorer, og f.eks. kan det være ungenes og moras kondisjon og helsetilstand, samt antall unger, burstørrelse og hvordan buret er bygget, spiller også inn. Noen har bur som er bygget med en skillevegg som kan åpnes og tas bort i kortere og lengre perioder i døgnet, for da

har hua mulighet for å hvile. En kan i noen tilfeller se at mora er irritert over ungenes aktivitet ved at de stadig «henger i pattene». Skjer dette og ungene er store nok for fravenning, så skill dem fra mora.

Fôringsrutiner

Fôringsmengde og ikke minst kvalitet, er viktig fra den tid ungene begynner å ta til seg mat selv og under fravenning. En advarsel er allerede gitt, men vil gjenta det nok en gang: Vått gras og salatblader skal ikke gis. Grønt fra naturen anbefales, men start forsiktig, og som nevnt; løvetann er fint å venne dem til med å spise. Tilgang på rent vann og tørt godt høy skal være en selvfølge. Viktig er det å legge seg til korrekte og faste fôringsrutiner, med god kontroll av unger og bur, med hensyn til avføring, rengjøring av buret, osv.

Hold orden i papirene!

Nå er vi kommet dithen at unge-kullet går for seg selv. På burkortet som nå henger på burdøra til ungene har du der notert ned hvem som er mor og far, samt ungenes fødselsdato, kullets ordensnr., antall unger som ble født, antall unger ved f.eks.



Ungdyrene vokser til, og er ute på «luftetur» og tar til seg av frisk rognbærlauv

3 uker og antall unger ved fravenning. La oss si at ungene nå er 8 uker, og det er da med stor sikkerhet vi kan føre opp på kortet hvilke kjønn som er i kullet, altså hvor mange hanner og huer. Dermed er det nå på tide å tenke på øremerkingen. Innen de neste fire uker bør også ungene skilles fra hverandre og settes i hvert sitt eget bur, og da MÅ de få sitt venstre øremerke, som minimum skal inneholde 3 tallsiffer. Ungene er ved 3 måneders alder på vei til å bli kjønnsmodne, og en absolutt anbefaling, er at unger ved den alder skal holdes fraskilt uansett kjønn. Går de i sammen for lenge vil de «kave» og holde på «å rir» på hverandre, og det mener jeg ikke er bra for ungdyra. Hannene kan også begynne å sloss. Også selv med to huer som går i sammen, kan du se har «unormal oppførsel» ved at de «kaver å rir» på hverandre.

Øremerking

Uansett hva kaninen skal brukes til, eller om det ikke er en rasekanin, bør den øremerkes. - Og er det en renrase som skal være med på utstilling, så MÅ den jo øremerkes. Dette er oppdretterens ansvar, og har ikke oppdretteren merketang selv, så må dette lånes eller en må ordne med øremerking f.eks. gjennom sin forening eller en får hjelp av en oppdretter som har merkeutstyr.

Som nevnt skal kaninen i det venstre øret merkes med minst 3 siffer, og disse er det oppdretterens ansvar å holde orden på! Det første tallet er «bestemt», og det vil si at dette skal være det siste tallet i det året kaninen er født. Nå er vi i 2007, og ble kaninen født nå i år, blir det første: 7. Vi tar et eksempel: 722. Forklaringen blir her at kaninen er født i 2007, det er oppdretterens kull nr 2, og det er kanin nr 2 i kullet. Vi har jo før merkingen kjønns-sortert ungene, og vi merker hannene

som de første i kullet. Hvis det f.eks. i kull nr 2 til denne oppdretter, var totalt 5 unger, hvorav 2 hanner og 3 huer, vil det si at denne som ble merket med 722 var den siste hann i kullet (den første fikk 721 og den første hua får 723, og den siste 725). Det vanlige er at kullnr. (her kull 2) fortsetter løpende år etter år, til en kommer til kull nr 99, og så begynner en på nr 1 igjen. Noen starter på nytt hvert år, altså merker kull nr 1 med 1 for hvert år, og det går jo også greit, fordi du allikevel holder kullet fraskilt fra året før med det første siffer, årstallet.

Jeg har sett at det forekommer øremerke som har siste tall som 0. Vil derfor her bemerke at det er ingen kanin som kan øremerkes som individ nr. - null! (unntaget er selvfølgelig hvis det er 10 unger i kullet). En ser også det er oppdrettere som merker kaninene med 5 siffer (kan f.eks. ha med et eget datasorteringssystem å gjøre, for dem som legger inn sine dyr med opplysninger slik). Det er selvsagt OK, og det nevnte eksempel for øremerking, vil i så tilfelle ved bruk av 5 siffer bli slik: 70202. Mer om øremerking er å finne i Nordisk Kaninstandard, side 347.

Ta kurs gjennom Natur og Miljø

Enda et nytt kurs er godkjent og det er et datakurs i vårt utstillingsprogram som nå kan legges opp for dere som bruker/ og skal bruke programmet. NKF har nå 7 kurs som er godkjent og vi oppfordrer alle foreninger om å arrangere kurs. En må være minimum 5 personer (alle over 14 år) for å få tilskudd. Gjennomfører en et kurs på 12 timer vil en få inn kr 792,- i foreningskassen. NB: Dere får ikke tilskudd etter hvor mange som er med på kurset, men etter hvor mange timer hvert kurs er på. Tilskuddet er for tiden kr 66,- pr kurstime (en kurstime er på 45 min.).

Er en 10 personer (alle over 14 år), så svarer det seg å gjennomføre 2 kurs.

Er det foreninger som ønsker mer info, send en mail til: sekreter@kanin-nkf.net
Mer opplysninger om kurs og annet, er å finne på: www.naturogmiljo.no
Her NKFs godkjente kurs:

3332: Organisasjonskunnskap, 12 timer
4190: Fargegenetikk, 12 timer
4189: Kaninoppdrett, 12 timer
4180: Nordisk Kaninstandard, 16 timer
8956: Burbygging, 12 timer
8829: Spinning av angoraull, 12 timer
9599: Utstillingsprogrammet, 12 timer

NKFs Championater:

Prisene er: Sløyfe med Diplom kr 85,-. Eller kun Diplom kr 50,-
Det skal minimum oppnås 3x95 poeng (gjelder for alle raser).

Kaninen må være bedømt av 2 forskjellige dommere.

Kopi av bedømmelseskort sendes til: Anne Brochs,
Skogv. 1, 1820 Spydeberg. Tlf. 69 83 83 13 / 990 21 565
e-post: champion@kanin-nkf.net

«Landsutstillings-kavalkade»

I TK nr 6/2006, startet jeg med «litt historisk tilbakeblikk» av landsutstillinger - og gikk da 25 år tilbake og viste oversikten av LU og LUU'er fra 1981 til og med 1990. I TK nr 8/2006 ble LU og LUU'er fra 1991 til og med 1995 presentert, her kommer noen til:

LU-1996, arr.: Trøndelagen, Charlottenlundhallen, 157 utstillere, 1240 dyr, 37 raser

1. Gullik Klepaker, Larvik&S., Hollender 286
 2. Frank Kristiansen, Sarp., Tan 286
 3. Jarluf Lomeland, Sandnes, Hermelin 286
- BiS: Svein E./Jan G. Olsen, Hvit Land 96

LUU-1996, arr.: Oslo og Akershus Fylkeslag Info Rama, 110 utstillere, 807 dyr, 39 raser

1. Erik Arntzen, Oslo, Alaska 285
 2. Geir Hamre, Jæren, Hermelin 285
 3. T.+Johnny Lyshaug, Askim, Hvit Land 284
- BiS: Geir Hamre, Hermelin 96

LU-1997, arr.: Østfold Avlslag, Kongstenhallen, 311 utstillere, 2141 dyr, 42 raser

1. Erik Arntzen, Oslo, Alaska 287
 2. Geir Hamre, Jæren, Hermelin 286
 3. Magnor Ølberg, Rogal., Tan 286
- BiS: Thormod Saue, Tan 96



Gullik Klepaker, vinner av LU-1996

LUU-1997, arr.: Jæren, Sandnes, Rogaland Figgjohallen, 143 utstillere, 875 dyr, 34 raser

1. T.+Johnny Lyshaug, Askim, Hvit Land 286
 2. Erik Arntzen, Mjøskanin, Alaska 286
 3. Leif Opsund, Sarp., Hvit Land 285
- BiS: Toril+Johnny Lyshaug, Hvit Land 96

T.v.: Premieutdeling LU-1997: Erik Arntzen, Magnor Ølberg og Geir Hamre.

Under: LU-1997, NKFs 100 års-jubileum i Kongstenhallen i Fredrikstad - en flott LU!



Midtsommer-utstillingen på Nes
 Indre Østland Kal. arrangerte sin tradisjonelle midtsommer-utstilling helga 15.-17. juni. Lokalet passer fint til en slik småutstilling. I år møtte 19 ulike raser fra 28 utstillere, med 100 dyr i klasse A og B, pluss 8 ungdomsgrupper. Må vi vel si oss godt fornøyd med det. Kvaliteten var vel «som normal», årstiden tatt i betraktning. Utstillingens beste dyr, og eneste med 96 poeng, ble en Angora til Marianne Myki. Ellers forteller resultatlistene det meste. Dommere var Svein Lundgren og Roar Strand (overdommer).



96 p., Angora-hann, ungdoms dyr til Marianne Myki

Tradisjonen tro arrangerte vi grillfest lørdag kveld, med kaninkjøtt på grillen. Og med god mat og drikke, så ble dette en fin sosial samling også i år. Men her var det plass til mange fler rundt bordet, så håper flere finner tid til neste års begivenhet!

Søndag ble det holdt kjølekanin-bedømmelse. Emelie Johansson var dommer. Her møtte det 17 kaniner. En vinner ble kåret og det var «Svarten», til Mathilde Kongsvald. - Til slutt vil vi med dette benytte anledningen å ønske alle kaninvenner en riktig god sommer! - *hilsen Tor & Elina*

Resultater, Klasse A Voksne dyr:

1. Gillerholtmoen/Elina Jokinen, I.Østland, Zobel blå 284
2. Johan Vikar, Sarpsborg, Belgisk Hare vilttrød 283,5
3. Oddvar Antonsen, Sarpsborg, Dverghare viltgrå 283
4. Alexia Sand Knudsen, Sarp., Hermelin hvit rødø. 283
5. Gillerholtmoen/Elina Jokinen, I.Østl. Zobel brun 282,5
6. Johan Vikar, Sarpsborg, Hermelin lutino 282,5
7. Marianne Myki, Eidsvoll, Angora hvit rødøyd 95
8. Silje K. Olsen, Sarpsborg, Dvergvedder viltgrå 281,5
9. Silje K. Olsen, Sarp., Dvergvedder hvit blåøyd 281,5
10. Liv Tangen, Sarpsborg, Liten Havana 281
11. Kåre Leonard Tvedt, Møre, Belgisk Hare vilttrød 94,5
12. Oddvar Antonsen, Sarpsborg, Liten Sølv svart 94,5
13. Tove Olsen, Sarpsborg, Dverghare viltgrå 94,5
14. Synnøve Hommerdal Thune, I.Østl., Deilenaar 94,5
15. Ivar Østli, Indre Østland, Belgisk Kjempe viltgrå 94
16. Synnøve Hommerdal Thune, I.Ø. Dvergvedder v.g 94
17. Leif Opsund, Sarpsborg, Hvit Land 94
18. Leif Opsund, Sarpsborg, Rhinsk Schecke 94
19. Tove Olsen, Sarpsborg, Hermelin russer 94
20. Randi Myhrvold Odden, I.Østland, Russer brun 94
21. Aina C. Opsahlseter, I.Ø. Dvergvedder japaner 277,5

Resultater, Klasse B Ungdyr:

1. Marianne Myki, Eidsvoll, Angora hvit rødøyd 96
2. Anne Lise Tvedt, Møre og Romsdal, White svart 94

Resultater, Klasse C - for juniorer:

1. Ida Haugan, Eidsvoll, Dvergvedder, viltgrå 94,5
2. Kristoffer Frøyland, I.Østland, Dvergvedder viltgrå 94,5
3. Iren Mei Yu, Eidsvoll, Dvergvedder viltgrå 94,5
4. Thea Mei Yu, Eidsvoll, Dvergvedder viltgrå 94
5. Elisabeth Frøyland, Indre Østland, Tan svart 93,5
6. Ann-Helen Sandnes, I.Østl., Dvergvedder viltsvart 93
7. Hedda Aurbakken, Glåmdal, Dverghare blå 93
8. Mari Hesbøl Velta, Glåmd. Dvergvedder zob. brun 92,5
9. Mari Hesbøl Velta, Glåmdal, Dvergvedder white 92

Resultater Klasse M - Ungdyrsgrupper:

1. Leif Opsund, Sarpsborg, Hvit Land 95
2. Gillerholtmoen/Jokinen, I.Ø. Dvergvedder hvit r.ø. 94,5
3. Liv Tangen, Sarpsborg, Liten Havana 94
4. Kristoffer Frøyland, I.Østland, Dvergvedder viltgrå 93,5
5. Elisabeth Frøyland, Indre Østland, Tan svart 93



Emelie Johansson forteller om kaninstell

<http://www.djohansenusdyrutstyr.no>

Angorakaniner (Erling Balle)	kr 230,50
Kaninhopping (2. utgave)	kr 241,00
Kaninhold (Birger Ukkelberg)	kr 362,00
Kaniner (John Unsgård)	kr 362,00
Dvergkaniner (Cappelens forlag)	kr 158,00
Min første kanin (Liljensøe forlag)	kr 275,00
Kaniner (Wegler)	kr 158,00
REX-kaniner (dansk)	kr 193,00
Kaninplakater 1 og 2	kr 152,00
Stjerneskaalen, stor, 1 liter	kr 38,00
Stjerneskaalen, liten, 1/2 liter (grå og grønn)	kr 30,00
Jokerskaalen (rød og grå)	kr 30,00
Vippeskaalen (hvit, rød og blå)	kr 42,50
AB-skaalen (leveres i flere farger)	kr 48,50
Drikkenippel, med T-kryss (Rodari)	kr 18,50
Flaskeholder med feste og skål	kr 24,50
Drikkeflasker, 0,7 / 105	kr 33,50
Drikkeflaske, 0,3 liter	kr 38,00
Drikkeflaske, 0,6 liter	kr 43,50
Drikkeflaske, 1 liter	kr 55,00
Høyhekk	kr 48,50
Burlås / fjørlås	kr 6,00
Sytang (for ringer)	kr 243,00
Ringer for sytang 1 kg	kr 114,00
Sytang (for flatclips)	kr 241,00
Clips for sytang 1 kg	kr 103,00
Avbitertang til netting, meget god	kr 266,00
Forskjellige bånd og seler	kr 58,00
Klotang, kraftig, liten type	kr 99,00
Klotang, kraftig, stor type	kr 114,00
Reisekasse i tre med 4 rom liten rase	kr 532,00
Reisekasse i tre med 4 rom stor rase	kr 607,00
Atlas reisebur, nr 10 åpning foran	kr 213,00
Atlas reisebur, nr 10 åpning topp og foran	kr 300,00

ALLE priser er inkludert moms. Ved kjøp varer over kr 1.500,- (før moms) gis 10% rabatt. Stort utvalg i netting -5% ved kjøp kr 4000. Se også vår hjemmeside:

www.djohansenusdyrutstyr.no

Bestilling: D. Johansen Husdyrutstyr, Åsly, 3175 Ramnes

Tlf.: 33 39 62 95. Mobil: 901 91 911. Fax: 33 39 65 30

e-post: ingrjoh2@online.no

**Trøndelagen Kaninavlsforening innbyr til:
Utstilling og kaninhopping ved Skjetlein V.g. Skole,
Leinstrand, 7. - 9. september 2007.**

**Åpen for medlemmer i NKF og omfatter klassene:
A – B – D – M – G (en gruppe pr utstillter).**

Innmelding på skjema/liste (husk påfør medlemsnr., v.ørenr., reg.nr, vekt, farge, fødselsdato, osv.)

Innmelding sendes Sverre Grandetrø, Klemmetsmoekra 47,
7300 Orkanger, innen 27. aug., evt. på e-mail: asbjgr@online.no

Innmeldingsavgift: kr 50,- pr ktl.nr + kr 10 i kl. G,
sendes: Trøndelagen KAF., 7300 Orkanger. Gironr.: 4270.13.59520.

NB! Alle avgifter må være betalt senest ved innlevering. Innlevering av dyr fredag
7. sept., kl. 17-21. Vi fører med høy og vann, husk opphengbare vannkopper!

Kontaktperson: Sverre, tlf. 920 69 737. Utstillingen inngår i midt-norsk lagkonkurranse.

Kaninhopping: se annonse på www.freewebs.com/tronkaf

Overnatting ved skolen: Avtales med Margot Fiske Hokstad, tlf. 72845526 / 92610307

For å komme til Skjetlein ta av i rundkjøring på Klett. Kjør like forbi Statoilstasjon
og ta av til venstre. Kjør ca. 50 meter og ta av til høyre.

Velkommen til Leinstrand! Premieutdeling søndag kl. 14 - Hilsen Trøndelagen KAF

Rex hvit blåøyet

Lilliot Carina Hauknes, som bor på Ørje, har jobbet med å avle fram Rex hvit blåøyet og har i år fått fram 2 dyr. Til høyre «Lana» ei hu som ble født i vår.

TK oppfordrer

alle medlemmer til å sende inn aktuelle emner - og bilder - som kan brukes i TK. Bilder av kaninstaller, kaniner, osv., send inn eller ta kontakt med:
redaktor@kanin-nkf.net

Burtegninger

Det er nå laget til et 7 siders hefte med forslag til burmodeller. Dette er utsendt på e-post til alle foreninger.



Innsendelse av medlemmer: Det viser seg at den «G'en» som vi har benyttet på familiejunior, ikke fungerer så veldig bra (den skaper litt «surr»). Derfor er det ønskelig at følgende kategorier benyttes: S + J + F + FJ + FP + FPJ. S=senior, J=junior, F=familie, FJ=familiejunior, FP=familiepakke, FPJ=familiepakkejunior

Utstillinger - 2007/2008:

- | | |
|--|--|
| 6. - 8. juli: Alingsås | 15.-16. des.: Bundesschau, Bremen
Busstur, se annonse i dette TK |
| 7.- 9. september: Trøndelagen
annonse i dette TK | 4.- 6. januar: Svensk LU, Sollentuna |
| 12.-14. oktober: Jæren&Sandnes | 25.-27. januar: Rogaland |
| 19.-21. oktober: Sogn&Fjordane | 8.-10. februar: Dansk LU/DM, Aars |
| 2.-4. november: LUU/NM-07, Molde
arr.: Møre og Romsdal | 21.-24. februar: LU/NM-08, Drammen |
| 23.-25. november: Haugaland | 8. mars: Askim (kun for Askims medl.) |
| 1.- 2. desember: Oslo & Akershus | 19.-22. febr.: LU/NM-09, Jæren/Rogal. |
| 7.- 9. desember: Askim | Bestilling dommere: thsae@online.no |

Nye Championater:

515. Alaska 1,0 531 / 2A95 95-95-95,5 eier/oppdr.: Anne B. Brochs, Spydeberg
516. Alaska 1,0 6101 / 31H4 95-95-95 eier/oppdr.: Anne B. Brochs, Spydeberg
517. Alaska 1,0 6102 / 4R69 95-95-95,5 eier/oppdr.: Anne B. Brochs, Spydeberg

Regler for Championat, se NKFs hjemmeside: <http://www.kanin-nkf.net>

Neste blad, nr 6, utkommer ca uke 34 - Blad nr 7 utkommer ca uke 38
Stoff som skal inn må innsendes snarest, senest 3 uker før utgivelse.
Innsendelse av dokumenter (filer og vedlegg): Når dere innsender stoff til meg på mail, og din sending inneholder vedlegg, så må dere påse at jeg gir dere en tilbakemelding om at mailen er mottatt og at alt er OK. Det viser seg at nettleverandører har servere med «kraftig brannmur» og denne «kaster» vedlegg, selv om de ikke inneholder virus. Men, bare en mistanke om at et vedlegg er infisert, kan være nok til at din sending ikke kommer fram. Sjekk derfor alltid opp om en sending med vedlegg er vel framme. - Mvh Bjørn, tlf. 970 66 450. E-post: bjorn.egeland@lyse.net

NKF søker etter kasserer

Styret i NKF ønsker å komme i kontakt med personer som kan ta seg av regnskapsførsel. Vedkommende må selv holde teknisk utstyr, men arbeidet godtgjøres.
Søknad innen 1. oktober 2007.

Ev. spørsmål rettes til Erik Arntzen, tlf. 901 28 261. E-post: leder@kanin-nkf.net
NKF ønsker også å komme i kontakt med en person med interesse for web-design, og eventuelt vedlikehold og oppdatering av hjemmesiden.

Referatet fra Forbundstinget i Stavern er utsendt til alle lag og foreninger pr mail, er det noen som savner det, så gi beskjed! mvh Bjørn, e-post: sekreter@kanin-nkf.net

Profilering av kaninsporten

Jæren og Sandnes Kaninalslag er i full gang med å profilere seg i nærmiljøet og 25.-28. mai var det Jærdagane. Det er utrolig mye folk som besøker messa hvert år. Ny rekord sto det i avisa og det var stor trengsel. Vi hadde stand og viste fram 25 kaniner i alle varianter og størrelser. Det var til tider trangt om plassen. De som besøkte kaninstanden var overrasket over hvor stor en kanin kan bli. Vi plasserte Belgisk Kjempe og Fransk Vedder ute på bord og det var ikke få som var bortom og måtte klappe. Kaninballongene våre selger (vår pris er jo lavere enn i "juggelbodene"). - Tusen takk til dere som var med å rigget bur og sto på stand. - *Hilde*



2. juni var eg med ein stand med kaniner på «Åpen gård dag». Det var også turnstevne på idrettshuset like ved hvor over 1100 deltok på Varhaugstevnet. Alle barna ble kjørt opp til gården der vi hadde alt fra hester, storfe, sauer, geiter og ned til kyllinger, kattunger og en stand med ca 20 kaniner. Som vi ser på bildet var dette populært og alle ville klappe og holde på kaninungene (eg trur ikkje dei var i buret sitt eit einaste minutt dei timene det pågikk). Ei Belgisk Kjempe imponerte, den satt eg i et bur uten tak og den fekk også alle klappe. Det er viktig å vise mangfoldet innen kaninsporten, og ikke minst at alle får holde eller klappe kaninene. Det ble en kjekk lørdags ettermiddag med mange blide unger og ledere. - *Svein*



OSLO & AKERSHUS KAF. Aktivitetsliste:

18.8: Sommermøte, Sørums, hos Pål-Eirik Iversen. Natursti, burbefaring og grilling.

Kurs: Fargeavl og genetikk, ved Sølvi Lysfjord, godkjent av Studieforbundet. Kursdager: 5.9,

12.9, 26.9 og 13.10. De tre første kurs på Huseby gård, siste kursdag i forb. reg.bed., Myrvoll

13.10: Reg.bedømmelse + hopping, Myrvoll
5.12: Julemøte, Huseby gård

NY KONKURRANSE: **«ÅRETS UTSTILLER»**

Konkurransen begynner 1. januar 2008.

Etter høringen er det foretatt endringer, og endelige regler er nå følgende:

§1: Konkurransen, Årets Utstiller, går fra 01.01. til 31.12.

§2: Alle åpne utstillinger annonsert i Tidsskrift for Kaninavl teller, inkludert LU/NM og LUU/NM (klubb/registrering/eller spesialutstillinger teller ikke).

§3: Det konkurreres i klassene A, B og L.

§4: Konkurransen er åpen for medlemmer i NKF.

§5: Arrangør har ansvar for å sende resultatene til Sportsutvalget innen 7 dager etter avholdt utstilling.

§6: Vinneren får premie overlevert ved LU/NM det påfølgende året.

§7: Resultatene føres fortløpende i TK.

§8: Poengtildeling: Det gis 12 p. for 1.-plass, 9 p. for 2.-plass, 6 p. for 3.-plass, 3 p. for 4.-plass og 1 p. for 5.-plass (gjelder både klasse A, B og L).

§9: For Best in Show gis det 5 poeng. Best i motsatt kjønn gis det 3 poeng. Der det ikke tas ut Best in Show, men beste hu og beste hann, gis det 3 poeng til hver.

§10: For å få tildelt poeng, må en oppnå 280 poeng eller bedre.

§11: Ved poenglikhet tas det hensyn til antall utstillinger, samt antall 1.-plasser og 2.-plasser, osv., for de gjeldende utstillere.

Regler for denne konkurransen ble vedtatt 5. juni 2007.

- for Sportsutvalget, Johnny Lyshaug

Geir Nordvik

Tlf. 51 66 75 02 - mobil: 930 58 067

E-post: geir@unitech.no

Hjemmes.: <http://home.online.no/~geinordv>
DEILENAAR og HERMELIN lutinovarianter

Bente Skjævestad Torland

Håbestad, 4885 Grimstad

Tlf. 37 04 83 42 / 915 63 172

e-post: skjato@online.no

ANGORA hvit og farget + Angoraprodukter

Johnny Kirkebirkeland

Osveien 76

5227 Nesttun

Tlf. 55 10 25 89

LITEN SØLV

Heidi Østlie

2640 Vinstra - Tlf. 61 29 15 36

Belgisk Kjempe i hvit, blå, svart og chinchilla

FRANSK VEDDER i hvit blåøyet,

isabella, chinchilla og blå

Reidun Pettersen

1690 Herføl - Tlf. 69 37 88 67 / 958 10 325

www.gildebergsangora.com

e-post: thorstpe@online.no

ANGORA hvit+div. farger - Angoraprodukter

Bodil og Odd Einar Lundervold

Aurdal, 5576 Øvre Vats. Tlf. 911 90 945

Hjemmeside: home.online.no/~oddelund

e-post: oddelund@online.no

REX: Blå, Dalmatiner

Bjørn Solheim

4170 Sjernarøy

Tlf. 51 71 05 69

ANGORA voksne/unger i flere farger

REX - TAN - HERMELIN

Erna og Harry Giller

3812 Akkerhaugen

Tlf. 35 95 75 03

ANGORA - HVIT LAND

TAN - DVERGVEDDER

Anne Mette og Gullik Klepaker

Syrrist, 3280 Tjodalyng. Tlf. 33 19 32 68

e-post: amklepaker@hotmail.com

HOLLENDER - PERLE EKORN

LITEN HAVANA

Ingrid og Dagfinn Johansen

Åsly, 3175 Ramnes

Tlf. 33 39 62 95

BLÅ WIENER

WIENER hvit (stor)

Thor Øivind Larsen

6740 Selje e-post: tola72@online.no

Tlf. 57 85 64 46, mob. 412 00 596

New Zealand Red, Liten Tysk Vedder

Tan + dverger

Siri Lind Johannessen

Tangen Gård, 3234 Sandefjord

Tlf.: 33 47 32 71 - Mobil: 97172 974

E-post: siri.lind@pcj.no

TRØNDER

Jane-Mette Kile

4720 Hægeland. Tlf 38152055/ 99116484

<http://home.online.no/~ru-kil/>

jane-mette-kile@hotmail.com

ANGORA - Produkter - Løvehode - Hermelin

Ingvar Holmen

4380 Hauge i Dalane

Tlf. 51 47 74 98 - 51 47 97 67

STOR SØLV, svart+viltrå

WIENER hvit

Lysfjords kaninoppdrett av Dvergvedder

i hvit blåøyd og brun

Sølvi Lysfjord, Bevervn. 2, 1914 Y. Enebakk,

tlf. 64925131/97173190 e-post.: slysfjord@yahoo.com

<http://geocities.com/slysfjord/kaninoppdrett.html>

Annonsepriser:

1/1-side kr 1200

1/2-side kr 750

1/3-side kr 500

1/4-side kr 400

1/8-side kr 300

Oppdretterannonse

innrykk i 10 nr: kr 435

bjorn.egeland@lyse.net

Bjørn Egeland
 Hana, 4328 Sandnes
 Tlf. 970 66 450, 51 67 19 00
 e-post: bjorn.egeland@lyse.net
 PERLE EKORN

Tor Håkon Berget
 2630 Ringebu. Tlf. 61 28 04 53 / 971 25 321
 Belgisk Kjempe i hvit, jerngrå, chinchilla
 FRANSK VEDDER i hvit rødøyet
 og hvit blåøyet, og chinchilla

Solvangbakken kaninoppdrett/Kerstin Carlsson
 Solvangbakken 18, 3647 Hvittingfoss
 Tlf. 412 87 764 e-post: katieberenson@hotmail.com
 hjemmeside: <http://piczo.com/solvangbakkens>
 REX og LØVEHODE i forskjellige farger

**Oppdretterannonse
 innrykk i 10 nr: kr 435**
 mail til: bjorn.egeland@lyse.net

Veiledende priser for kaniner av ren rase:

Raseinndeling:	2-3 mnd	4 mnd	5 mnd	6 mnd	7 mnd	8 mnd
Kjemperaser:	kr 200	kr 240	kr 300	kr 350	kr 390	kr 430
Store raser og pelsstrukturraser:	kr 200	kr 230	kr 290	kr 340	kr 380	kr 400
Mellomstore-, små-, og dvergraser:	kr 200	kr 210	kr 260	kr 300	kr 340	kr 380

NB: for Angora gis et tillegg på kr 100 i alle ledd

Raseinndeling: Se Nordisk Kaninstandard. Paringsavgift: kr 200

Poengtillegg: 93 p = kr 100 / 94 p = kr 150 / 95 p = kr 200 / 96 p = kr 250
 Halvpoeng justeres opp med kr 25 i tillegg, for eksempel 94.5 p = kr 175

Denne anbefalte prislisten gir medlemmene av Norges Kaninavlsforbund rett til salg etter disse veiledende prisene. Ved utstillinger med provisjonssalg belastes dette selger.

Norges Kaninavlsforbund tilbyr:

Ny Nordisk Kaninstandard 350 sider	kr 375,00	NB! Alle priser er inkl. mva
Samleperm, plast Tidsskrift for Kaninavl	kr 75,00	
Merketang Hauptner med 2 siffersatser	kr 1300,00	
Merketang Hauptner ekstra siffersatser	kr 450,00	
Merketusj, 50 g	kr 80,00	
Skjemaer: Stambokblad blokk á 50 ark	kr 31,00	
Burkort for avlshunn, 20 stk	kr 15,00	
Burkort små a 20 stk (1,0 og 0,1)	kr 10,00	

Henv.: Ingrid/Dagfinn Johansen, tlf. 33 39 62 95 e-mail: ingrjoh2@online.no

På «kanintur» til Halsnøy i Ryfylke

Lørdag 9. juni var Jæren og Sandnes Kal. og Rogaland Kal., invitert til Bjarte og Johan Halsne. Familien bor på Halsnøy i Ryfylke, i Finnøy kommune, og øya har 140 innbyggere.

- For noen startet turen først med tog (og buss for det var selvsagt togstans) inn til Stavanger. Vi var 14 voksne, 10 barn og en baby, som entret hurtigbåten som skulle ta oss med på en nydelig båttur. Vi var innom idylliske steder underveis og etter en god time var vi fremme. Skolebuss og privatbiler hentet oss på kaien. Vel fremme på gården, var det omvisning i kaninstallen. Bjarte og Johan driver med rasene White, Liten Chinchilla og Tan (sannelig var det ikke også Sallander). Så «besteg» vi en gravhaug på deres sauebeite - og vi ble imponert over den fantastiske utsikt.

- Grillen ble så opptent og vi spiste i det fine sommerværet. Etter kaffe og kaker var det tid for bading og vi tok turen til badeplassen. Ungene storkoste seg med krabbe- og rekefangst. Bading ble det for de som ønsket det. Tror ikke det var noen som kjedet seg. Vi kjøpte is på «krambua» og plutselig var det på tide å dra. Vi ble fraktet i buss og biler - og vel nede på kaien skulle Johan parkere (et skår i gleden var at han rygget på bilen til Bjarte

som han hadde kjøpt uka før). En knust lykt og noen bunker var avslutningen på turen til Halsnøy. - Båten kom og hentet oss og etter en solfylt båttur og «øyhopping» i Ryfylkefjordene var vi tilbake i Stavanger.

Takk for at vi fikk besøke dere. *Hilde*



Spansk kaningryte

Ingredienser: ca 1,5 kg kaninkjøtt (deles opp i passende serveringsstykker).

1 kg løk, 1 hel hvitløk, 5 ss olivenolje, salt, nykvernet svart pepper, 0,2 g safran, 2,5 dl tørr hvitvin, 50 g rosiner.

Tilberedning: Forvarm stekeovnen til ca 170°. Skrell løk og skjær de i tynne ringer. Rens hvitløk og skjær i tynne skiver.

Varm olivenoljen på sterk varme i en gryte som tåler et opphold i stekeovnen.

Brun kjøttstykkene på alle sider. Ta kjøttet opp av gryten med en hullsleiv, og strø kjøttet på alle sider med salt og pepper, og sett det til side.

Sautér løken myk på svak varme i det fettene som er igjen i gryten. Ta opp halvparten av løken og sett den til side. Fordel resten i et jevnt lag i bunnen av gryten og legg kjøttet oppå. Bland hvitløken med resten av løken og fordel den på kjøttet.

Dekk gryten med lokk eller aluminiumsfolie og la den stå midt i ovnen i 20 minutter. Bland safran med hvitvin og hell det på kjøttet. Strø rosiner over.

Dekk til gryten igjen og la den stå i ovnen i ytterligere 25 minutter.

Til retten kan serveres sprøstekt hvitt brød.



Månedens junioroppdretter: Magnus Myklebust Benoni



Heisann alle TK-lesere!

I forrige TK fortalte jeg dere om min import fra Sverige, av to Dvergvedder-huer i blå variant. Da var det kanskje noen som lurte på hvem jeg er, så jeg tenkte jeg skulle fortelle litt om meg selv og selvsagt også kaninholdet mitt.

Først kan jeg presentere meg: Jeg heter Magnus Myklebust Benoni og er 14 år gammel. Jeg bor og er oppvokst på Ås, men er født i Oslo.

Dette med kaniner begynte for første gang for en god del år tilbake. Det var da storebroren min, som så gjerne ønsket seg en kanin. Det ble til at vi kjøpte en svart liten hermelinjente av en nabo. Hun ble kalt Josefine, men også «Hvitfleck», grunnet den lille hvite flekken hun hadde midt på snuten. Dessverre måtte vi gi

henne fra oss da hun ikke hadde spesielt godt gemytt; hun knurret og var aggressiv, så hun ga vi til en besøksgård et lite stykke unna der vi har hytte.

Så ønsket jeg meg kaniner igjen

I 2005 ble det til at vi ville prøve å ha kanin en gang til, men denne gangen skulle det være en skikkelig kanin, så vi kjøpte to dvergvedderjenter fra en dyrebutikk. Hadde vi visst mer om kaninmiljøet da, hadde vi nok kjøpt fra en oppdretter. Den ene kaninen, "Boccia", var svart broket, mens den andre, "Bossi", hadde en nokså uvanlig farge, noe slik som «isabella/blå japaner broket». Vår svartbrokete kanin, ble borte fra oss en snøfull vinterdag, hun var dessverre ikke å finne. "Bossi" fikk senere et kull med en fin blå hann jeg fikk låne fra en oppdretter i Enebakk. Ut av kullet fikk jeg blant annet den blå hannen, "Stratos" som han heter, som jeg fortsatt har nå, og han har



Dette er «Stratos» - en artig kar. Han liker seg ute i garden når han får grave i marka



En av ungene fra det første kullet i år

opnådd 92 poeng på utstilling. "Stratos" har dessverre veldig svak ørestilling, men søt er han! «Bossi» hadde det med å ofte stikke av - og da mener jeg ofte! Så fort hun fikk sjansen tok hun seg en tur bort til naboens hage, gjerne for å hilse på nabokatten. Det førte dessverre til at hun en dag kom seg ut av buret og forsvant. Til tross for en hard start på kaninholdet, fortsatte jeg med kaniner. Jeg meldte meg også inn i NKF, som medlem i Askim og omegn kaninavlsforening.

Dvergvedder-oppdrett i blå farge

Det første kullet mitt var starten på avlen som jeg nå i år skal prøve meg mer på. Nemlig avl med Dvergvedder i fargevarianten blå. Jeg synes dette er en nydelig farge og en kjekk og nydelig rase. Det er ikke mange oppdrettere innen denne fargen på Dvergvedder her i landet. Skulle ønske at det var flere som avlet på denne blå varianten, men det er ikke mye å finne i landet av disse

... så da blir det å importere ...

I lang tid planla jeg en import fra Sverige. Jeg var mye på svenske kaninsider og forum, for å lete etter noen kontakter og fine eksemplarer. Men det viste seg å være vanskelig, eller egentlig var det nok bare at det ikke var «salgssesong».

Så etter en tid lette jeg på nytt og kom over flere dyr, med gode poengsummer. Det ble til at jeg bestemte meg for to stykker, så jeg hadde en del kontakt med oppdretterne angående både helseattest og import. Jeg fikk også parett opp begge hunnene før jeg skulle hente dem. Så i februar dro jeg sammen med min far til Sverige og hentet de to blå dvergvedder hunnene. Den ene var blitt drektig og fikk kull, mens den andre hunnen var «tom».

Så i år blir det nok til at jeg bygger noen flere bur, og tar noen kull, så får jeg se hvordan det går. Jeg synes Dvergvedder er en nydelig rase som er fin både for de som måtte ønske å drive med hopping og utstilling, samt som kjælekanin. Og noe av det fine er jo at Dvergvedder er godkjent i alle farger og tegninger, noe man ser at oppdrettere tar flittig i bruk.

En interessant internettside

Nettsiden «Norsk Kaninforum» er én av få norske kaninforum - og som jeg mener er det forumet her i landet som har høyest kompetanse på kanin. Blant annet er det veterinærer som er med, samt meget flinke folk innen de aller fleste felt som har med kanin å gjøre. Vi er en hyggelig gjeng, og her får du ordentlige svar på det du måtte lure på. Det finnes forum innenfor flere temaer; avl og oppdrett, utstilling, helse, sykdom, føring, farger og genetikk, kaninhopping, innekanin og næringsrettet kaninhold. Vi har også et eget annonseforum for kaniner som ønskes kjøpt, eller er til salg, eller andre dyrslag til salg. Vi har raseforum for de forskjellige rasegruppene, skryt og bildeforum



Golddigger med en av ungene sine fra det første kullet

for fremvisning av bilder og annet kaninskryt, avstemninger om kaninhold, og det holdes også månedlig fotokonkurranse innenfor forskjellige temaer.

Vi har også et eget «kaklerom», hvor man kan skravle og prate om løst og fast som ikke passer inn i andre kategorier.

For å kunne delta på Norsk Kaninforum må man være registrert medlem og inn-



Et ungdyr er ute på en luftetur



Dette er uteburseksjonen min, men den skal bygges om nå i sommer

logget. Det godtas ikke anonyme medlemmer her, så for å få full tilgang til alle forumene må man undertegne innlegg med fullt navn hvis man ikke har navn i brukernavnet eller andre alternativer.

Da er det bare å ønske alle lykke til videre med avl og alt annet som dere måtte holde på med!



Øverst: To av kaninungene som er født hos meg nå i vår. Den isabellafargede (over) dukket uventet opp, da jeg ikke var klar over at hunnen hadde gul-gen.

De to bildene til høyre: Jeg tar kaninene ofte ut i en luftegarde hvor de kan kose seg med spretne hopp og friskt grønt gras



Ha en fin sommer alle sammen, vi treffes vel en annen gang - Vennlig hilsen Magnus



Forenings-adresser:

Medlemstallene er pr 22. juni 2007

Totalt: 872 (437 - 262 - 172)

Innsendelse av medlemmer
og nye adresser:

sekreter@kanin-nkf.net

Eventuelle spørsmål kan tas på
tlf.: 970 66 450 eller 51 67 19 00

Askim og omegn Kaninavisforening 46

Leder: Johnny Lyshaug, Tyin, 1827 Hobøl, tlf. 69 92 00 59.

e-post: jlyshaug@online.no

N.leder: Anne Brochs, Skogv. 1, 1820 Spydeberg,

tlf. 69 83 83 13 / 990 21 565 e-post: annebro@online.no

Skr.: Jan Holm, Karlsrudv. 11, 1816 Skiptvet, tlf. 69 80 94 19.

Kass.: Kjell Jørgenrud, boks 64, 1804 Spydeberg, tlf. 69 83 86 00.

Møte 1. tirsdag i måneder med «R-», Røde-Kors-huset, Vollenev. 2,

Askim, kl 19.00, med hopping fra kl 17-19 og 14 dager etter kl 17-20.

Askim Hoppeklubb: Linn Andresen, tlf. 69 88 55 08 / 481 54 564

Hjemmeside: www.geocities.com/askimkaf

e-post: askimkaf@yahoo.no

Aurskog/Høland Kaninavisforening 21

Leder: Sten Burås, 1970 Hemnes, tlf. 63 85 82 33.

Skr.: Nina Nordgaard, Norheim, 1960 Løken

Kass.: Bengt Karlsen, Haugtun, 1960 Løken, tlf. 63 85 74 78.

Skriftlig møteinnkalling.

Bergen og omland Kaninavislag 42

Leder: Tore Landmark, Steintrækbakken 7, 5238 Rådal, tlf. 982 17 211

Nestl.: Marius Reigstad, Oppetveiten 79, 5262 Arnatveit,

tlf. 952 21 031

Skr.: John Fismen, Bøneset 16, 5314 Kjærgården, tlf. 56 14 78 54

Kass.: Johnny Kirkebirkeland, Osvn. 76, 5227 Nesttun,

tlf. 55 10 25 89

Bergen og omegn Kaninhoppere: Anette Fløen, tlf. 924 20 607

Hjemmeside: http://www.geocities.com/kanin_bergen

Drammen og omegn Kaninavisforening 40

Leder: Eivind Narverud, Drammensv. 227, 3050 Mjøndalen,

tlf. 32 87 28 82.

Nestl.: Cato Smørgrav, Smørgrav, 3320 Vestfossen, tlf. 32 75 72 38.

Kass.: Thormod Saue, Kirkestien 28, 3400 Lier, tlf. 32 84 61 35.

e-post: thsaue@online.no

Skr.: Kåre Midtun, Bergavn. 7, 3360 Geithus kaaretun@start.no

Møter: 2. mandag i mnd., Ytterkollen Grendehus, kl 19.

Modum&omegn Kaninhoppere: Anica Johannesen, tlf. 402 42 501

Eidsvoll og omegn Kaninavisforening 33

Leder: Eldar Vestvold, Rognv. 9B, 2022 Gjerdrum,

tlf. 63 99 11 18, mobil 957 50 529

Skr.: Roar Strand, Tunneltoppen 19, 2080 Eidsvoll, tlf. 980 12 020.

Kass.: Unni H. Holm, Rustad, 2411 Elverum

e-post: jorverby@bbnett.no

Møter: 3. tirsdag i mnd. (ikke juni og juli). Giro nr.: 0530 4347688

Eidsvoll og omegn hoppegruppe: Anne Venger, tlf. 63 95 50 91

Hjemmeside: www.ekaf.tk

Glåmdal Kaninavisforening 36

Leder: Hilde Haakenstad, Solbakkelia 26, 2100 Skarnes,

tlf. 481 73 859 (all post sendes leder). e-post: hilhaake@start.no

Skr.: Hilde Aamodt, Tovsethbråten, 2113 Disenå, tlf. 958 81 559

e-post: toaamodt@bbnett.no

Kasserer: Line Dagestad, Strøm, 2100 Skarnes, tlf. 905 87 557

linedagestad702@hotmail.com

Glåmdalshopp: Hilde Haakenstaad, tlf. 481 73 859

Hjemmeside: <http://www.piczo.com/glaamdal-kaninforening>

Grenland Kaninavislag 27

Leder: Terje Engh, Leirgt. 10, 3946 Porsgrunn, tlf. 415 08 588.

Nestl.: Even Andreassen, Smiev. 6, 3830 Ulefoss, tlf. 951 72 659.

Skr.: Svein Clausen, Gl. Bjørntvedt v. 84, 3734 Skien, tlf. 35 59 88 50

e-post: svein.clausen@online.no

Kass.: Line Clausen, Gl. Bjørntvedt v. 84, 3734 Skien, tlf. 35 59 88 50

Haugaland Kaninavislag 26

Leder: Bodil Lundervold, Aurdal, 5576 Øvre Vats, tlf. 416 08 580

mail: bodilu@organizer.net

Nestl.: Torbjørn Frøland, Gamlev. 1, 5563 Førdesfjorden, tlf. 52 77 30 07

Kass.: Gunnleif Karlsen, Eidsnesv. 65, 5455 Halsnøy, tlf.: 53 47 62 84

Sekretær: Camilla Ramnes, Erland, 5570 Akسدal, tlf.: 976 97 975

Haugaland hoppeklubb: Camilla B. Ramnsen 97697975

Hjemmeside: <https://www.home.no/haugaland-kal/>

Indre Østland Kaninavislag 41

Leder: Ivar Østli, Nordre Ålsveig 334, 2750 Gran, tlf. 61 33 17 76.

Nestl.: Emelie Johansson, Bjørnsvebakken 6, 2819 Gjøvik,

tlf. 61 17 87 86.

Skr.: Tor Arve Kristoffersen, T.Terrasse 16, 2819 Gjøvik,

tlf. 61 17 85 82.

Kass.: Randi Myhrvold Odden, Ilsengv. 218, 2344 Ilseng,

tlf. 62528180 - Kontonnr.: 2010 22 76222.

Hjemmeside: <http://www.indreostlandkal.com/>

Jæren og Sandnes Kaninavislag 69

Leder: Arild Gundersen, Skarsfjell 10, 4340 Bryne, tlf. 51 48 87 59.

E-post: arild.gundersen@lyse.net

Skr./nestl.: Svein Ødegård, Tjemslandshagen 8, 4360 Varhaug,

tlf. 959 30 906 / 51 43 89 15. E-mail: sveinoddegard@c2i.net

Kass.: Geir Nordvik, Fløyrliv. 8, 4307 Sandnes,

tlf. 930 58 067 / 51 66 75 02. e-post: geir@unitech.no

Møte: 1900-huset, Bryne, kl. 19.00, 1. mandag i mnd.

Hjemmeside: <http://home.no.net/jaerenk>

Stavanger Kaninhoppere: Lene Strøm Dørum, tlf. 975 45 759

Hjemmeside hoppegruppen: <http://skh.diamondshk.net>

Larvik og Sandefjord Kaninavislag 14

Leder: Anne Mette Klepaker, Syrrist, 3280 Tjodalyn, tlf. 976 76 120

Nestl.: Gullik Klepaker, Syrrist, 3280 Tjodalyn, tlf. 33 19 32 68.

Kass.: Arne Andersen, Anemonev. 2, 3268 Larvik, tlf. 33 18 31 98.

Skr.: Rolf Ludvigsen, Østbyv. 162, 3280 Tjodalyn, tlf. 33 12 45 97.

Møter: Skriftlig møteinnkalling.

Midt-Telemark Kaninavislag 7

Leder: Torunn S. Oddsens, Postboks 33, 3886 Dalen, tlf. 35 07 70 44.

Nestl.: Odd Aksel O. Nannerud, Pb. 33, 3886 Dalen, tlf. 35 07 70 44

mob. 980 51 908 e-post: odd_aksel@hotmail.com

Kass.: Hans Petter Clason, 3841 Flatdal, tlf. 35 05 23 50

Skr.: Torunn S. Oddsens, Postboks 33, 3886 Dalen, tlf. 35 07 70 44.

Tutti-Frutti hoppeklubb: Torunn S. Oddsens, tlf. 35 07 70 44.

All post sendes sekretær.

Moss og omegn Kaninavisforening 9

Leder: Bjarne Berntzen, Solev. 12, 1540 Vestby, tlf. 64 95 11 58.

Kass./Skr.: Thore Løken, Tverrv. 7, 1525 Moss, tlf. 69 26 76 78.

Møte 2. tirsdag i måneden, Øreåshallen Rygge, kl 19.00,

ikke juni, juli og august.

Møre og Romsdal Kaninavislag 66

Leder Rita Hoem, 6638 Osmarka, tlf. 71 29 42 34, mob. 971 09 140

e-post: r.hoem@svorka.net

Nestl.: Stig Eivind Meisal, 6100 Volda, tlf. 700 76 038, mob. 990 40 939

e-post: stigmeis@online.no

Sekretær: Anne Lise Tvedt, 6455 Kortgarden,

tlf. 71 24 23 60, mob. 902 02 219 - e-post: annlt@online.no

Kasserer: Hallgeir Ringstad, 6457 Bølsøya, tlf. 71 24 41 21,

mob. 916 30 720 - e-post: hallgeir.ringstad@omya.com

Frei Kaninhoppeklubb: Inggjerd Lien, tlf. 71 52 34 45

Vatne Kaninhoppeklubb: Kristin Øygard, tlf. 995 42 113

hjemmeside: www.morekal.com

Nord-Trøndelag Kaninavlsforening 54
Leder: Snorre Jacobsen, Bringebaerv, 7600 Levanger, tlf. 74080992
e-post: snorre.jacobsen@norskeskog.com
Nestleder: Maja Lønvik, Skaldev. 6, 7725 Steinkjer, tlf. 922 44 037
e-post: litjveita@hotmail.com
Sekretær: Per Kløvstad, Gamle Kongev. 26b, 7600 Levanger, tlf. 74 08 99 64 e-post: kloevst@online.no
Kasserer: Tore Juberg, Halsan, 7600 Levanger, tlf. 74 08 96 21
e-post: tjuberg@online.no
Hjemmeside: www.n-t-kaf.com
Frosta og Omegn Kaninoppklubb: Inne Duvsethe, tlf. 74143971

Oslo og Akershus Kaninavlsforening 71
Leder: Trond Pettersen, Hellav. 54, 2013 Skjetten, tlf.: 63 84 33 03
mob. 934 18 002 e-post: trond.ovvind.pettersen@hafslund.no
Nestl.: Geir Hovde, Santraåsen 11, 3280 Tjodalving, tlf. 33 11 26 23, mob. 909 71 551.
Sekretær: Birgit Syversen, Rolf Presthusvei 20, 1415 Oppegård, tlf 66 80 06 87 / 916 64 459, e-post: birsyve@online.no
Kass.: Pål-Eirik Iversen, boks 34, 1990 Sørum, tlf. 63 82 91 41, mob. 950 85 174. e-post: paal@aurskog-regnskapskontor.no - kontor nr.: 1271 30 73146
Hoppeansvarlig: Ellen Enger Müller, Nyborgveien 5, 1430 Ås, tlf. 64 96 38 52 / mob. 480 68 504, e-post: ellen@villekulla.no
Hjemmeside: <http://home.no.net/oslokafe> - E-post: oslokafe@start.no

Rogaland Kaninalslag 26
Leder: Bjørn Egeland, Frøyerv. 46, 4328 Sandnes, tlf. 970 66 450, 51 67 19 00. e-post: bjorn.egeland@lyse.net
Nestl.: Olav Dalva, Nælestein 3A, 4020 Stavanger, tlf. 415 15 950.
Sekr.: Arild Netland, Grønnliv. 12, 4020 Stavanger, tlf. 916 39 782
e-post: anetland@statoil.com
Kass.: Magnor Ølberg, Joadalen 7, 4050 Sola, tlf. 51 65 19 82.
Giro nr.: 3204.07.02406
Møter: 2. mandag i måneden, Statoil, Forus, kl 19.00 (ikke møter i juni, juli og august)
Hjemmeside: <http://home.no.net/kaninrog>

Sarpsborg Kaninavlsforening 66
Leder: Kent Rune Eriksen, Oldtidsv. 35G, 1747 Skjeberg, tlf. 916 05 757 / 69 12 15 44, e-post: kentrune@online.no
Nestl.: Bjørn Petter Åsheim, 1739 Borgenhaugen, tlf. 69 16 50 69.
Sekr.: Marie Trapness, Oldtidsv. 35G, 1747 Skjeberg, tlf.: 934 52 287 / 69 12 15 44, e-post: mgunhild@online.no
Kass.: Gunner Bertelsen, Revyv. 6a, 1718 Greåker. Tlf. 69 14 38 99.
Gironr.: 1090.18.59715
All post sendes leder. Møter: 1. onsdag i mnd. (ikke juli/aug.)
Gl.St.Olav v.g.skole, kl 18. Hopping: hver tirsdag, tilfluktsrom Kulås
Sarpsborg Hoppegruppe: Silje Olsen, tlf. 69 14 87 45, e-post: skot1986@yahoo.no
Haldenhopperne: Marita Johansen, tlf. 69 18 52 50
Tombhopperne: Silje Cathrine Tellefsen, tlf. 473 08 995
Hjemmeside: <http://www.sarpsborgkaf.com>

Sogn og Fjordane Kaninavlslag 23
Leiar: Thor Øivind Larsen, 6740 Selje, tlf. 57 85 64 46, mobil: 412 00 596 e-post: tola72@online.no
Nestleiar: Øystein Osland, Ekornlia 11, 6800 Førde, tlf. 416 86 449 e-post: oyosla@start.no
Kass./Sekr.: Signe Kolrud, Ålhus, 6847 Vassenden, tlf. 57 72 26 06 / 476 04 634 e-post: arnaars@online.no
hjemmeside: www.sfkkanin.com
Selje Kaninoppklubb: Thor Øivind Larsen, tlf. 57 85 64 46

Sørlandets Kaninavlslag 28
Leder: Astri Reiersømoen, Bråstad, 4848 Arendal, tlf. 971 85 461
Sekr.: Marianne Wernersen, 4824 Bjorbekk. Tlf: 95 81 9073
Kass.: Geir Skoog, Skogstjernev. 17, 4823 Nedenes, tlf. 915 65 472
Post sendes sekretær, e-post: soerlandetskal@epost.no
Møter: 1. tirsdag i hver måned i Idrettens hus, Stoa, kl 19.00
hjemmeside: <http://home.epost.no/soerlandetskal/>

Trøndelagen Kaninavlsforening 50
Leder: Sverre Grandetør, Klemmetsmoeka 47, 7300 Orkanger, tlf. 72 48 13 63, mob. 920 69 737 e-mail: asbjgr@online.no
Nestl.: Erling Killingberg, Vette Vislievs. 2, 7024 Tr.heim, tlf. 72555409
Sekretær: Alf Gunnes, Voll, 7393 Rennebu, tlf. 72 42 65 20, e-post: algunnes@frisurf.no
Kasserer: Ole Andreas Opphaug, John Kolbanussens gate 9, 7300 Orkanger, tlf. 72 48 29 03 e-mail: ikken@loal.no
Orkdal Kaninoppklag: Marit Wutudal, tlf. 72 48 81 59
Gauldal Hoppeklubb: Ina Halsen, tlf. 994 68 319
Besøk vår hjemmeside: <http://www.freewebs.com/tronkaf/>

Tønsberg og omegn Kaninavlsforening 52
Leder: Dagfinn Johansen, Asly, 3175 Rammes, tlf. 33 39 62 95.
Nestleder: Torild Rosenberg, Øvre Fjellvei 21, 3121 Nøtterøy, tlf. 33 40 10 36. e-post: toscho@online.no
Kass.: Grete Moskvil, Kjernåsv. 3B, 3142 Vestskogen, tlf. 33345421.
Sekr.: Anita Vadum Wilmann, Bogenv. 81, 3160 Stokke, tlf. 33 33 62 74 / 997 76 181 . e-post: awilmann@furst.no
Tønsberg Hoppegruppe: Siv Hauge, tlf. 478 28 707
Møte 1. tirsdag i mnd., Dommerbua på Jarlsberg Travbane.

FYLKESLAG:

Østfold Avslag for Kaniner
Leder: Harald Frorud, Storr. 35B, 1816 Skiptvet, tlf. 69 80 97 79.
Nestl.: Bjørn Petter Åsheim, Furuv. 3, 1739 Borgenhaugen, tlf. 69 16 50 69.
Kass: Gunner Bertelsen, Revyv. 6a, 1718 Greåker. Tlf. 69 14 38 99.

SPELIAL-KLUBBER:

Norsk Angora 11
Leder: Anne Berit Grasbakken, Slovarp, 2630 Ringebu, tlf. 61 28 11 23 / 995 40 871 e-post: trsaeth@online.no
Nestleder (og livdyrformidler): Reidun Pettersen, 1690 Herføl, tlf. 69 37 88 67 / 958 10 325 e-post: thorstpe@online.no
Kasserer: Ellen Semb, Kurveien 26, 0495 Oslo, tlf.: 22 71 33 61 / 926 17 325 e-post: ellen@cafebar.no
Sekretær: Anette Isaksen, Hoel, 2340 Løten, tlf. 62 59 29 42 / 625 92 943 e-post: angora.i.saksen@tele2.no
Styremedlem: Nina Lien, Kastellvn, 2080 Eidsvoll, tlf. 911 51 937
Kontingent (for medlemmer tilsluttet NKF): kr 150,-
Abonnement på Angoravennen: kr 250,-. Gironr.: 0530 0295691
Alle skriv sendes leder. Hjemmeside: <http://www.norskangora.com>

Alaska og Havanna-klubben

Leder: Erik Arntzen, Dronningv. 52, 3531 Krokkleiva, mob. 901 28 261. E-post: erik.arntzen@equivalence.net
Sekr.: Anne Mette Klepaker, Syrrist, 3280 Tjodalving, tlf. 976 76 120
Kass.: Johnny Lyshaug, Tyin, 1827 Hobøl, tlf. 69 92 00 59.
Redaktør: Anne Brochs, Skogv. 1, 1820 Spydeberg, tlf. 69 83 83 13 / 990 21 565 e-post: annebro@online.no
Styrem.: Oddmund Veka, Høyviksbygda, 6985 Åtøy, tlf. 57 73 14 08
Gironr.: 0530 1866110. Kontingent kr 100,- pr år.

Dvergkaninklubben

Leder og kasserer: Hilde Krogedal, Lalandsv. 114, 4353 Klepp, tlf. 51 42 32 42, e-post: hilde@kleppnet.no
Nestleder: Turid Lien, tlf. 415 15 205, e-post: turidlien@hotmail.com
Sekr.: Svein Ødegård, Tjemslandshagen 8, 4360 Varhaug, tlf. 959 30 906 / 51 43 89 15. E-mail: sveinodgard@c2i.net
Styrem.: Arild Netland, Grønnliv. 12, 4020 Stavanger, tlf. 916 39 782
e-post: anetland@statoil.com
Kontingent kr 100,- (fam. kr 50) - Betales til konto nr 05303462173
Hjemmeside: <http://www.dvergkaninklubben.com>

Norges Kaninoppforening

Leder: Hilde Krogedal, Lalandsv. 114, 4353 Klepp, tlf. 51 42 32 42
e-post: hilde@kleppnet.no
Nestleder: Turid Lien, tlf. 415 15 205, e-post: turidlien@hotmail.com
Sekretær: Sunniva Tusvik, Sagmesterv. 3, 7650 Verdal, tlf. 74 07 68 46 / 476 37 714 e-post: sunnivatusvik@hotmail.com
Kass.: Anita Vadum Wilmann, Bogenv. 81, 3160 Stokke, tlf. 33 33 62 74 / 997 76 181 . e-post: awilmann@furst.no
Betaling av gårdsnavn og hoppebøker, til: konto 0538 19 09753
Web.- og ansvar konk.protokoller: Sekretær Sunniva Tusvik
Bestilling av hoppebøker: Leder Hilde Krogedal
Hjemmeside: www.kaninhopping.no
Trøndelag Hoppeklubb: Sunniva Tusvik, tlf. 74 07 68 46

BAvtalenr.:
3209475**BLAD I
POSTABONNEMENT**
Returadr.: Bjørn Egeland,
Frøyerv. 46
4328 SANDNES

**Nordisk
Kaninstandard:
kr 375,-**
En bok på 350
sider og som
alle utstillere
og rasekanin-
avlere må ha i
sin bokhylle.
«Et uunværlig
verktøy i ditt
kaninoppdrett»

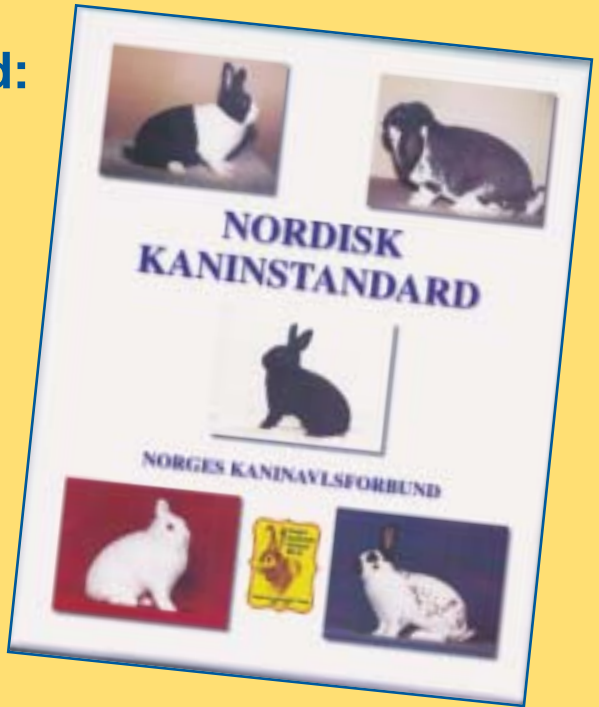

**Bestilles hos Dagfinn Johansen
Tlf. 33 39 62 95, mobil 901 91 911
e-post: ingrjoh2@online.no**