

www.kanin-nkf.net

Tidsskrift for

KANINAVL



GOD
JUL



Nr 10 • Desember 2005

Tidsskrift for KANINAVL:

Redaktør: Bjørn Egeland, tlf.: 51 67 19 00, 51 62 17 48, 970 66 450.
e-post: bjorn.egeland2@lyse.net - postadr.: Frøyerv. 46, 4328 Sandnes

Innleveringsfrister:

innen den 20. i hver mnd. (før månedsutgivelsen).

Artikler som blir tatt inn, er innsender selv ansvarlig for dets faglige innhold (det tas dermed ikke inn anonyme innlegg).

Neste blad: nr 1/2006, utsendes ca i uke 5 (stoff ønskes inn snarest, senest i uke 2).

Kopi/reproduksjon av tekster/bilder fra bladet: Ta først kontakt med red.

NB! Foreningens medlemslister eller adresse-endringer, sendes til:

e-post: bjorn.egeland2@lyse.net eller: Bjørn Egeland, Frøyerv. 46, 4328 Sandnes

NKFs hjemmeside: <http://www.kanin-nkf.net>



Norges Kaninavlsforbund:

Leder: Erik Arntzen, Dronningv. 52, 3531 Krokkleiva, tlf. e.kl 18: 32158853 (priv.), 90128261
e-post: erik.arntzen@equivalence.net fax 32 16 04 19.

Nestl.: Kent Rune Eriksen, Finstadv. 100, 1708 Sarpsborg, tlf. 916 05 757 kreriksen@norgesbuss.no

Sekretær: Bjørn Egeland, tlf. 51 67 19 00 / 51 62 17 48 / 970 66 450

Post sendes: Bjørn Egeland, Frøyerv. 46, 4328 Sandnes e-post: bjorn.egeland2@lyse.net

Kasserer: Svein Clausen, Gl.Bjørntvedt vei 84, 3735 Skien, tlf. 35 59 88 50 svein.clausen@online.no

Konto nr.: 5104.05.16763.

Kontakter i Norges Kaninavlsforbund:

Stambokfører/bestilling av stamtavler: Rolf Ludvigsen, Østbyv. 162, 3280 Tjodalyng,
tlf. 33 12 45 97, 982 31 814. e-post: rolf.ludvigsen@larvik.kommune.no

Hopping: Torild Rosenvinge, Ø.Fjellvei 21, 3121 Tønsberg, tlf. 33 40 10 36. toschol@online.no

Standardutvalg: Erik Arntzen, e-post: erik.arntzen@equivalence.net

Salg av utstyr/rekvisita: Dagfinn Johansen, Åsly, 3175 Ramnes, tlf. 33 39 62 95.

PR: Kent Rune Eriksen, Finstadv. 100, 1708 Sarpsborg, tlf. 916 05 757 kreriksen@norgesbuss.no

Datautvalg: Rolf Ludvigsen, tlf. 33124597 / 98231814, e-post: rolf.ludvigsen@larvik.kommune.no

Sportsavil: Anne Mette Klepaker, Hem, 3280 Tjodalyng, tlf. 33 19 32 68

Import: Arild Gundersen, Skarsfjell 10, 4340 Bryne, tlf. 51488759. arild.gundersen@aarbakke.no

Økonomiutvalg: Sverre Grandetrø, tlf. 72481363, e-post: asbjgr@online.no

Dommergruppen:

Leder: Thormod Saue, Kirkestien 28, 3400 Lier, tlf. 32 84 61 35

e-post: thsaue@online.no (bestilling av dommere).

Sekretær: Marianne Myki, Tønset gård, 2340 Løten, tlf. 62 59 35 98. mnangora@start.no

Kasserer: Tor Arve Kristoffersen, Torke Terrasse 15, 2819 Gjøvik, tlf 61 17 85 82.

e-post: torak@broadpark.no Konto: 0530 3250826 for betaling dom.avgift: kr 5,- pr ktl.nr.

Bladproduksjon: Petit Grafisk, 4328 Sandnes, tlf. 51 67 19 00 e-post: bjorn.egeland2@lyse.net

Forsidefotos: **Øverst, Brit Nordskog, som «gjorde rent bord» med sine Tan på Haugalands høstutstilling, men beste junior - det ble Tor Vegard Frøland med sin Dvergvedder. Så har vi Marthe Ulfsbøl og Hermelinen Tin Tin (som står for årets julestemning) - mer om Marthe kan dere lese om i «Månedens oppdrettere»** Fotos: Bodil og Monica

Tidsskrift for KANINAVL

Nr 10
Desember 2005

106. årgang

Forord:
Bjørn Egeland



Så går det mot Julehøytid! . . .

- og dermed er det årets siste TK som er ankommet i din postkasse. Jeg håper du som medlem er fornøyd med årets 10 utgaver og at bladene har gitt deg god informasjon og hyggelig lesing gjennom året 2005, som vi snart har lagt bak oss. Det er du som medlem som også er med på «å bestemme» hva bladets sider skal inneholde. - Vi er nemlig avhengig av at hver enkelt medlem sender inn aktuelle bidrag som skal være til nytte og glede for hele «kanin-norge». I årets siste utgave vil jeg si det finnes gode reportasjer, hvor jeg vil trekke fram: «Månedens oppdrettere», «En oppdretters dagbok» - og «Vi bygger kaninstall». Har DU noe på «hjertet» som du vil meddele oss lesere, eller du har meninger om at eventuelle andre emner skal «belyses og tas tak i» - så er også du velkommen med ditt bidrag her i TK. Vårt medlemsblad blir ikke bedre enn hva du selv er med på å gjøre det til.

Overskriften i denne spalte i forrige blad var: - Bli med på medlemsverving, med mulighet å vinne reisegavkort til kr 5000. Om dere som medlemmer har lagt inn et ekstra forsøk på å knytte flere personer til vår organisasjon, gjenstår å se, det er enda en drøy måned igjen av vervekampanjen (varer frem til 01.02), og jeg har sett at det er noen foreninger som har hatt en fin flyt i innmeldelse av nye medlemmer. Håper at du benytter tiden som gjenstår, og at den «gulroten» som NKF her har lagt ut gir god medlemsøking!

Med den førstepremien; reisegavekort begrenset oppad til kr 5000, samt andre- og tredjepremie med gavekort til en verdi av kr 500 hver, må vel det gå greit. For mer info kan du gå inn på NKF's hjemmeside: <http://www.kanin-nkf.net>

Her finner du også verveskjemaet som må fylles ut og innsendes for at du skal være med i premieringen.

Minner også alle foreninger om at det nå er siste anledning (innen 31.12) å sende inn saker som ønskes behandlet på Forbundstinget, som avholdes i Letohallen, lørdag 24. februar. - Vil også si til dere som skal melde på kaniner til utstilling, at dere overholder tidsfristene som er satt i alle utstillingsannonsene - det er til stor hjelp!

*Da ønskes alle lesere
en riktig God Jul og et Godt Nytt År!*

Til slutt har jeg foreviget en begivenhet som fant sted under LUU i Sarpsborg: Erik Arntzen overrakte NKF's fortjenestemedaljer i sølv til: Oddvar Antonsen (t.v.) og Rolf Olsen (t.h.) - Gratulerer til begge!



Månedens oppdrettere: Monica og Marthe Ulfsbøl

Vi skal til Rånåsfoss i Sørum kommune på Romerike, for å bli mer kjent med Marthe og Monica. De har fått seg en pen og stor kaninstall og hvor interessen for utstilling og avl blir mer og spennende

Tekst/fotos:
B.E./M.U.



Når starter dere med kaniner?

- Og da er det mor Monica som forteller om oppdrett og kaninene de har ...

Monica vil først si oss dette: - Jeg deltok på utstilling første gang for 17 år siden. Jeg hadde kjøpt en svart Dvergvedder i en dyrebutikk og stilte denne ut, det ble 93 poeng og beste junior i Eidsvoll (hun var da 15 år gammel). - Men det ble andre interesser og slutt med kaninene ...

Så ble det husbygging, Marthe ble født og i 2002 syntes vi Marthe var blitt stor nok til å få seg en kanin. - Med en kaninoppdretter i slekta, Eldar Vestvold, så fikk Marthe seg en Hermelin hvit rødøyet i februar 2002. Det startet med én Hermelin som vi reiste rundt å stilte ut og for



Monica sier det er viktig å prioritere gode forhold i stallen - både for dyra og oppdretteren



Alle kaninene i stallen har navn, her Baltus, Hermelin viltgrå hann, som kanskje vil sette sitt preg på framtidens avl i stallen. Monica vil påpeke at alle dyra hennes har et rolig og herlig gemytt og hun bruker kun avlsdyr som oppfører seg «pent å pyntelig»

Marthe så ble det en pangstart med 95 p. Dette var veldig moro, så da ble det fort stallutbyggelse og inn med flere Hermeliner, da også i andre farger.

Vi ble enige om at Marthe skulle ha de hvite og jeg selv de viltgrå. Jeg var heldig å fikk kjøpt inn og overtatt mange flotte viltgrå, så i denne varianten økte det fort. De hvite ble vi litt «lei av» og fikk sansen for Hermelin blå zobel. Jeg startet med zobel i 2004. Da overtok jeg bra dyr og kjøpte inn noen. Slik at nå er det disse to variantene jeg har bestemt meg for å avle med. For tiden har jeg 26 viltgrå og 19 blå zobel totalt tilsammen, så da er altså både avls- og utstillingsdyra medregnet.



Hermelin Stallen

er navnet på mitt oppdrett, men vi satser også nå på Løvehode. Marthe har hatt en «kaninpause» til hun nå i år fikk lov til å starte med Løvehode, noe hun lenge har ønsket seg. Vi bestemte oss for å kun satse på en farge og da ble det fargen rødbrun (madagaskar) som vi liker veldig godt. Vi importerte gode dyr fra Sverige. Marthe har nå 4 voksne (3 jenter og 1 gutt). Vi har alt tatt et kull, der ble det 4 madagaskar-babyer, og 3 av dem ble stilt på Eidsvolls høstutstilling 21.-23. oktober og fikk der 95 poeng i klasse M ungdomsgruppe. Det må jeg si var en flott start. Det virker som

Marthe likte så veldig godt rasen Løvehode, så vi har kjøpt inn avlsdyr for å prøve å avle fram rasetypiske og gode dyr. Vi synes dette er en artig rase, så det blir spennende framover





Løvehodene har nå fått «egen avdeling» i garasjen hvor vi har bygget bur i høst. Her står nå ferdig 2 seksjoner: 8 bur i størrelse 100x70 cm (enkeltdyr) og 8 bur 140x70 cm (hu med kull)

vi har noen gode dyr å jobbe videre på og flere paringer er på gang. Planene nå fremover er å ta flere Løvehode-kull for å bygge opp en solid fin stamme med Løvehoder. Foreløpig er ikke Løvehode det enkleste å stille ut, men med flott manke og rasetypiske dyr, så blir det nok bra. Kaninstallen, eller som nevnt «Hermelin Stallen» som den heter, var før i garasjen, men der er nå kun Løvehodene. For i sommer var jeg så heldig å få mannen min til å bygge en ny stall på 2,5 x 6 meter. Der er det bygget opp 64 bur og er altså plassen til alle mine Hermeliner. - Så her i huset så er det Marthe og jeg som har kanin som hobby og min mann er den som bygger bur, henter flis, høy og kjører dette ut igjen på fyllinga. Det blir mye søppel etter alle bura, for dyra får rene bur en gang i uka.

Fôring, stell og avl

Alle kaninene har fri tilgang på godt høy. Jeg bruker ikke kaninpellets - men Felleskjøpets «Drøv Moderat». Dette fôret fungerer utmerket på mine Hermeliner. De får store gode livskraftige kull, og i år hadde jeg flere førstegangsfødene huer som fikk både 4, 5 og 6 unger. Jeg avler med dem året rundt og legger ikke noe spesielt opp til at de skal ha unger på våren. Stallen er jo lun og god, så jeg kan like godt ha kull om vinteren. Huene er meget gode mødre og problemer forekommer nesten ikke. Med reirbygging, fødsel, dieperioden og under oppvekst går det hele som «smurt». Jeg mener også dette har med trivsel å gjøre, så jeg sørger alltid for at mine Hermeliner skal ha det helt på topp her i stallen. Om våren gir jeg ofte løvetann til huer som skal inn i avlen, og

Her er vi i gang med å bygge bur (eller rettere sagt så er det mannen min som står for all bygginga). Vi bor i forholdsvis tettbebygget strøk, så vi mener det må være ordentlig



løvetann mener jeg har en heldig virkning på kommende mødre. Men ellers får de ikke noe særlig med grønt. Det blir tradisjonell føring, men jeg passer på at høyet har bra kvalitet (tørt, uten mugg). Som nevnt gjør jeg rent i bura en gang i uka - kanskje litt ofte når det er så store

bur i forhold til rasen. Men jeg har satt meg det mål at det skal være god hygiene i stallen. Vi bor også i tettbebygd villastrøk, så jeg må også ta hensyn til at det ikke blir noe ubekjem lukt fra stallen. Kan ikke komme «på kant» med naboene, forteller Monica. Det er selvsagt også mye triveligere for oss her i huset å gå ut i en stall som lukter av ny flis og godt høy!



Dette er Penelope, som er mor til vårt første Løvehode-kull og vi tror at denne rasen vil bli meget populær i tiden som kommer

Hermelin har et fint temperament

Alle dyra er meget snille og avbalanserte. Flere har sagt til meg at det er hissige dyr innen rasen, men det har ikke jeg sett eller opplevd noe til. Derfor er min oppfatning at Hermelin er en veldig rolig og fin rase med godt gemytt, og passer godt til yngre barn.

Egne nettsider

Monica er «ivrig på nettet» og har egen hjemmeside, med følgende adresse:

<http://home.no.net/zobel>

Hun har også startet en egen nettside hvor emner tas opp angående kaniner:

<http://kaninnett.diskusjonsforum.no>

«Ein oppdrettars dagbok»

Gjesteskribent:

Thor Øivind Larsen

Då har eg kome til den siste utgåva der eg får vera skribent i TK for denne spalta. Håpar dykk alle har hatt noko igjen for å lese det eg har skreve i årets løp. Dersom du går å lure på om ikkje dette hadde våre noko for meg? Så kan eg framleis anbefale det på det varmaste.

Eg har i lengre tid no vore på jakt etter ei dame, ikkje det at det går så gale mellom meg og kona. Ho held framleis ut med ein mann som vier mykje av tida si til kaninane sine. Nei det eg treng, er ei dame til å skrive i



Her er eg i lia og kan sjå bustaden min midt i bildet



**Denne burseksjonen held eg nå på med å bygja tak over.
Til v.: Musefangaren på vakt i høyhekken.**



Vinteren - og den fyrste snø er komen - også til Selje (og da muligens betre pels på kaninane?)

dette bladet, under denne spalta til neste år. Så var det over til spalta for denne og siste gang. Kunne vore freista til å skrive ei slags oppsummering av året; På ein måte ein årskavalkade. Tenker litt på at eg har vore heldig som har fått skreve i disse 10 nummer då eg i skiftleg form kan sjå tilbake på kva eg har susla med. Det er sjølv sagt mykje anna som har skjedd, men det er ikkje alt som lar seg skrivast ned på papir.

Hektisk haust - med lokalutstilling

Har vert litt hektisk no på hausten med arrangering av utstilling, og andre hendingar både i fritid og jobb. Som eg skreiv sist så blei det ikkje noko av turen til LUU i Sarpsborg. Det som var litt kjekt var den heimesida Sarp hadde laga i høve utstillinga si. Så det ikkje var liten tysk vedder representert, noko som eg synes er synd, men vi skal komme sterkare tilbake til LU i Letohallen. Har talt på turnusen til kona og kome fram til at det blir ei utfordring i høve dette arrangementet når det gjeld

helgevakta, men no som eg veit om det i god tid, skal ho prøve å få lagt det til rette slik at eg kan ta turen til LU-2006. Å reise på utstilling er mye av det som motiverer oss til å halde på med det vi gjør. Skal vi ikkje misse gnista, så må vi komme oss ut av eiga kommune og fylke for å treffe alle dei kjekke folka som det vrimlar av i NKE

No som hausten er over

og vinteren gjer seg gjeldande litt i seinaste laget. Lauvet er vekke, men kva finn vi då i naturen som kan gje dyra noko meir mat enn kraftfôr og tørt gras. Sjølv så brukar eg mykje eine som ikkje er så vanskeleg å finne her i kring. Det som også er fint med eine, er at du får «krydra dyra innanfrå»; - dei får litt av den ville smaken. Når ein får nåletrær og buskar inn i kjellaren får du ei lukt av jul. Ble litt som i fjor, då eg hadde julegrana i kjellaren før eg tok ho innom hus. Det eg hogde vekk for at grana skulle gje plass i juletreffoten for alle pakkane som skulle under (blir jo litt pakkar når du har 3 små barn som ikkje



Dette klosteret til St Sunniva «fortel» at det har vært aktivitet på øya i mange, mange år

berre får mykje, men dei lagar mange pakkar i barnehagen som også tar seg bra ut under treet). Nok om det - greinene går sjølvsagt inn i bura til dyra mine, og du får ei ekstra lukt av jul når dei startar å gnage på nåler og greiner. Litt seigt i pelsen dersom mykje kvae, men det får no være det er jo ei stund til neste utstilling. Noko anna eg har erfart, er at det å legge inn i bura stokkar av den nyhogde veden, er også godt å gnage på for ein kanin. Som takk så tørker veden raskare utan bark.

No driv eg å snekrar fleire bur

Inne i kjellaren for å få plass til fleire dyr innomhus og allereie no etter 2 dager med frost og stive slangar med vann ser eg kor godt det er å ha dyr i eit miljø som er frostoffritt, og du kan bruke vatningssystem som er lette å halde aktive. Å ha det lettvtint er som dei fleste veit; alfa-omega. Eg jobbar med å bygge 6 nye bur inne i kjellaren så nå har eg plass til 23 faste bur inne i kjellaren. Når eg skriver faste - så har eg høve til å ha 6 lause bur i de hyllene som i dag er fylte med rot som ikkje

vises på de bilete og har sendt før (filmtriks som det heter). Om eg vil, kan eg enkelt bygge 9 bur til, men som eg har fortalt før (og skal dette være kjekt) er det best å holde seg til den mengde dyr ein føler seg komfortabel med. Denne gang bygger eg bura over litt lengre tid enn eg har gjort før. Det er ikkje «pes», som det var i fjor då eg måtte bygge bur for eg måtte. Nå blir det slik at eg bygger bur fordi eg vil, og det viser. Eg kan godt klare meg med nokre dyr ute og nokre inne. De dyra som står ute er snart under tak. Kona ser behovet for ein plass å stable ved, og på kjøpet får eg høve til å ha dei 6 uteburra mine under tak. Å ha noken ute og noken inne, så kan eg sjå kven som har den beste pelsen. Inne er det stabil temp for tida, og om eg vil er det berre å ta vekk isolasjon på varmerøyr som går opp i huset slik at det blir komfortabelt for eigar, men lite gunstig for dyra og straumrekninga.

Kva skal framtida gje?

Alle går som regel med ein draum eller

plan for kva dei vil gjere med avlen sin. Draumane utanom kaninhalde held eg for meg sjølv, men det som gjeld kanin kan eg godt dele med dykk. Slik det ser ut no skal eg til å skipe kaninhoppeklubb i Selje. Eg sender ut invitasjon gjennom eit prosjekt som kommunen har for å skape meir aktivitet blant barn og unge her i distriktet. 13 hinder er på plass og eg har 20 meter med hoppeunderlag dersom eg skal ha hoppetrening innomhus. Det fine med kaninhopping er at hindra kan fraktast rundt i kommunen og er såleis ikkje stadbunden. Ved å få med ungane kan ein være heldig å møte på ein far eller mor som har gått med «ein avlar i magen» eller at ungane sjølv finner ut at det å drive innan kombinasjon med utstillings- og hoppekaninar er noko for dei.

No som det nærmar seg slutten for mitt innlegg vil eg skrive litt om kom-

munen eg bur i. Som dykk så sist på eit bilete, så ligg sentrum vis a vis ei av dei finare strendene her i distriktet (så det er ikkje lang veg mellom kjøla i butikk og stranda ein varm sumardag/kveld). Vi er også kjent som «stiv kuling ved Stadt», og dersom dykk har hørt om Stad skipstunnel så skal innfarten av båtane gå rett forbi stoveglaset mitt på godt og vondt. Dersom dykk trur det finnes noko mellom himmel og jord så har vi ei øy som heiter Selja, og som sagn skal seie så var det her St Sunniva haldt til, det er kloster ruiner som bekreftar at det i det minste har vert aktivitet på øya. Då vil eg takke for at dykk har lest "dagboka" som eg i løpet av året har skrevet, og ønskjer min arvtakar lukke til.

Ja, godt folk, då gjenstår det å ønskje alle ei god jul og godt nytt år!

Med Beste helsing Thor Øivind Larsen

Vinterutstilling i Ljoshall, Arna

*Bergen og omland Kaninavlslag
inviterer til åpen utstilling i klassene A og B*

20.-22. januar 2006

**Innmelding på skjema/liste til: Marius Reigstad, Opetveiten 79,
5262 Arnatveit eller på e-mail: mareig@online.no
Påmeldinger MÅ være innkommet innen 08. januar 2006**

**Påmeldingsavgift kr 50 pr kanin. Sendes til Bergen og omland Kal.
til konto: 3625.87.09378 (husk å merk navn og antall dyr).**

Vi fôrer med høy og vann - husk opphengbare vannskåler.

Innlevering kaniner: fredag 20. jan. kl 18-20

**Overnatting: Lone Camping, tlf. 55 39 29 60
eller Bratland Camping, tlf. 55 10 13 38**

**Velkommen til utstilling i Arna
- hilsen Bergen og omland Kal.**



Utstillinger - 2006:

14.-15. januar: Drammen
annonse i TK nr 9

20.-22. januar: Nord-Trøndelag
annonse i dette TK

20.-22. januar: Aurskog/Høland
annonse i dette TK

20.-22. januar: Bergen
annonse i dette TK

27.-29. januar: Østfold Avlslag
annonse i dette TK

27.-29. januar: Jæren
annonse i dette TK

10.-12. februar: Dansk LU, Bogense

23.-26. februar: LU-06, Letohallen
arrangør: Oslo & Akershus Kaf.
annonse i dette TK

11. mars: Askim

18.-19. mars: Tønsberg

24.-26. mars: Svensk LU, Sandviken

7.- 9. april: Sørlandets

21.- 22. april: Eidsvoll

Utstillinger meldes til: thsau@online.no

Haustutstilling på Haugalandet
Haugaland Kaninalslag arrangerte for første gang utstilling i Sveio og ble holdt på Lid Grendahus, 18.-20. november. Her var påmeldt 127 katalognr fordelt på 13 raser fra 15 utstillere. Vi setter pris på de tilreisende som besøker oss, både fra Bergen og Telemark, hvor Brit Nordskog tar kjøreturen i fra. Men Brit var jo ikke snauere da, enn at hun tok med seg alt med sine Tan: Vinner både av voksne dyr og ungdom, samt hun var aleine om å få dyr i 96 poeng og dermed Best in Show også. Dommere var Sturle Skeidsvoll og Reidar Tjøstheim. Her er resultatene:

Beste dyr i rasen: Stor Ekorn: Arvid Langelandsvik 94. Stor Havana: Nils Helland 95. Blå Wiener: Geir Langelandsvik 93,5. Beveren: Malvin Emblem 95. Wiener: Arvid

Langelandsvik 95. Angora: Bjørn Solheim 95. Rex: Bodil+ Odd Einar Lundervold 95. Thyninger: Oddmund Veka 95. Deilenaar: Eirik Høyvik 93. Hollender: Bjørn O. Steensen 95. Tan: Brit Nordskog 96. Dvergvedder: Malvin Emblem 95. Hermelin: Liv R. Olsen 95

Resultatliste Klasse A Voksne dyr:

1. Brit Nordskog, Drammen, Tan svart 286
2. Oddmund Veka, Sogn&Fjordane, Thyninger 285
3. Bjørn Solheim, Haugaland, Angora hvit rødøyd 284,5
4. Bjørn O. Steensen, Bergen, Hollender svart 283,5
5. Bodil+Odd E. Lundervold, Rex dalmatiner svart 283
6. Arvid Langelandsvik, Haugaland, Wiener svart 283
7. Malvin Emblem, Bergen, Dvergvedder vilt/jerngrå 283
8. Malvin Emblem, Bergen, Beveren blå 283
9. Bodil+Odd Einar Lundervold, Rex blå 282,5
10. Liv R. Olsen, Haugaland, Hermelin jerngrå 95

Resultatliste Klasse B Ungdyr:

1. Brit Nordskog Drammen, Tan svart 284
2. Oddmund Veka, Sogn&Fjordane, Thyninger 282,5
3. Nils Helland, Haugaland, Stor Havana 282,5

Resultatliste Klasse C Enkeltstyr, juniorer:

1. Tor Vegard Frøland, Haug., Dvergvedder jerngrå 93,5
2. Geir Langelandsvik, Haugaland, Stor Havana 92,5
3. Tor Vegard Frøland, Haug., Dvergvedder viltgrå 92,5

Info til ALLE foreninger og medlemmer
Bruk av NKF's dataprogram på utstillinger: Utstillingene er i full gang og det merker Datautvalget også. Det er som nevnt i forrige TK, en ting som er meget viktig i den sammenheng: Ta kontakt med Rolf eller Geir FØR du setter i gang med å legge inn dyr! Det er fordi du ALLTID må ha siste versjon av databasen hvor registrerte dyr ligger inne. Dette vil spare deg for mye tid ved inntasting av dyra. Legger du

inn allerede reg. dyr vil dette skape merarbeid for datautvalget/stambokkontoret. Rolf ber om at lister/kort utfylles fullstendig - særlig viktig når dyret blir registrert! Kvaliteten på stamboka og stamtavlene blir ikke bedre enn det dere selv skriver på listene eller bak på korta. - Mvh.:

ro-lud@online.no geir@unitec.no

Til foreningskasserere: Ved innsendelse av medlemmer så skal fødselsåret påføres hvert medlem bjorn.egeland2@lyse.net

God Jul og Godt Nytt År

*Trøndelagen Kaf. ønsker alle
kaninvenner og forbindelser
en God Jul og et Godt Nytt År!*

*En fredelig God Jul
og et Godt Nytt År; ønsker jeg alle
kaninvenner - hilsen Leif Laache*

*Randi og Sverre Grandetrø ønsker
alle venner i kaninmiljøet en fredelig
God Jul og et riktig Godt Nytt År!*

*En riktig God Jul og et Godt Nytt År
ønsker vi alle kaninvenner!
hilsen Alexander, Liv og Leif Opsund*

*God Jul og Godt Nytt År;
ønskes alle kaninvenner;
hilsen Torill og Johnny Lyshaug*

*En fin og fredelig God Jul
og et riktig Godt Nytt År; ønskes alle
kjente, hilsen Tore Askeland*

*Hei alle kaninvenner!
Askim og omegn Kaf. ønsker dere
en riktig God Jul og Godt Nytt År!*

*En riktig God Jul og et Godt Nytt År;
ønsker vi alle kaninvenner;
hilsen Erna og Harry Giller*

 **Rogaland** ønsker alle kaninvenner
KANINSLAG en God Jul og et Godt Nytt År!

*Forbundet ønsker alle medlemmer
en fredelig og fin God Jul og et riktig Godt Nytt år!*

*Oslo og Akershus Kaf. ønsker alle sine medlemmer
og andre lokale foreninger i NKF en God Jul og et Godt Nytt år
- så ses vi til LU 2006 i Letohallen! - Hilsen styret i O. og A. Kaf*

*Til alle kaninvenner! Vi ønsker dere en riktig God Jul
og Godt Nytt År! - hilsen fra Midt-Telemark Kal.*

*Vi i Sarpsborg KAF
vil få ønske alle våre kaninvenner
en riktig god jul og et godt nytt kaninår*



Jæren og Sandnes Kaninlslag innbyr til

Åpen Fylkesutstilling 2006 Klepp Turnhall 27.-29. januar

Det konkurreres i kl.: A voksne dyr - E fam.gruppe

Fylkespokalene konkurreres om blant medlemmer i de 3 fylkeslaga

**Innmelding på lister til Geir Nordvik, Fløyrliv. 8, 4307 Sandnes
eller på e-mail: geir@unitech.no**

Innmelding og avgift sendes senest 15. januar 2006.

Innmeldingsavgift: kr 50 pr kanin + kr 10 i kl E

**Bet.: S&J Kal. v/O. H. Hauge, Jærv. 325, 4340 Bryne,
kontonr. 3325 32 85708. - Kaninene leveres**

fredag 27. jan. kl 18-21. Vi fører med høy og vann.

**Åpent lørdag kl 11-17 og søndag kl 10
med premieutdeling kl 15.00.**

Velkommen til Klepp



Aurskog/Høland Kaf innbyr til

Fylkesutstilling for Oslo og Akershus 20.-22. januar 2006 på Bråte Samfunnshus, Hemnes i klassene A og B

**Innmelding: NB! på NKFs doble bedømmelseskort «gamle»
og sendes til Bengt Karlsen, Haugtun, 1960 Løken**

Må være poststemplet seinest 11.01.06.

**Innmeldingsavgift: Kr 45 pr kanin, som innbetales til
kontonr. 1280.60.32741 - Aurskog/Høland Kaf.**

v/Bengt Karlsen, Haugtun, 1960 Løken og innen 11.01.06.

Innlevering av kaninene: fredag 20. jan., fra kl 18 til 21.

Vi fører med høy og vann. Husk opphengbare vannkopper.

Premieutdeling søndag kl.14. - Kontaktpersoner:

Sten Burås: 63 85 82 33 - Bengt Karlsen: 63 85 74 78 / 930 44 650

Velkommen til Hemnes og fylkesutstilling!

<http://www.djohansenshusdyrutstyr.no>

B. Børresen: Husdyrliv	kr 357,00
Åke Johansson: Kaniner for alla	kr 157,50
Åke Johansson: Min første kanin	kr 42,00
Åke Johansson: «Pelsen»	kr 94,50
Monika Wegler: Min kanin	kr 157,50
Monika Wegler: Kaniner	kr 136,50
Monika Wegler: Dvergkaniner.	kr 136,50
F. Wanning: Boken om Vedderkaniner.	kr 115,50
Erling Balle: Angorakaniner	kr 199,50
Olsson/Rebert: Fargeavl (Angora+andre)	kr 94,50
AB-skålen (leveres i flere farger)	kr 33,60
Stjernesålen, stor, 1 liter	kr 25,20
Stjernesålen, liten, 1/2 liter (flere farger)	kr 21,00
Jokersålen (flere farger)	kr 21,00
Vippeskålen	kr 29,40
Drikkenippel, med T-kryss	kr 12,60
Drikkeskål-automat, Rodari	kr 33,60
Flaskeholder med feste og skål	kr 16,80
Drikkeflasker, 3 dl, 6 dl	fra kr 26,25 til kr 29,40
Drikkeflaske, 1 liter	kr 34,65
Plast-utløp for 8 mm slange	kr 5,25
Utløp med krane	kr 39,90
Vannslange, 8 mm, svart, pr meter	kr 4,20
T-stykke / Kryss / Ende., til 8 mm slange, pr stk	kr 4,20
Vanntank, 5 liter, med utløp	kr 114,45
Vanntank, 6 liter, med løst utløp	kr 84,00
Høyhekk	kr 33,60
Skipperbur.	fra kr 136,50
Kaninbur	str. fra 60 til 116 cm, fra kr 288,75 til 682,50
Spray-flaske mot midd/uttøy	kr 68,25
Burlås	kr 4,20
Sytang for netting, manuell	kr 168,00
Syringer for netting, pr kg	kr 78,75
Tang for klipping av klør	fra kr 68,25 til kr 76,65
Avbiter-tang (meget bra)	kr 183,75

NB: I tillegg 25% MVA, ikke bøker. Mye utstyr til fjørfe/fugler. Vi sender katalog. Stort utvalg i netting -5% ved kjøp kr 5000. Alle bestillinger blir sendt i oppkrav. Kjøp under kr 100,- + kr 25,- i gebyr. Ved kjøp varer kr 1.500,-, gis 10% rabatt.

Bestilling: D. Johansen Husdyrutstyr, Åsly, 3175 Ramnes

www.djohansenshusdyrutstyr.no

Tlf.: 33 39 62 95. Mobil: 901 91 911. Fax: 33 39 65 30

Høstutstilling - Eidsvoll

Eidsvoll og omegn Kaf. avholdt sin høstutstilling, 22. og 23. oktober i Norrøna grendehus på Mogreina. Det var påmeldt 111 katalognummer. Egentlig ikke så mange dyr, men allikevel godt utvalg i antall raser og bra besøk fra utstillere fra andre foreninger. Dommere var Roar Strand og Tor-Arve Kristoffersen. Best in Show ble Johnny Lyshaug's Alaska med 96 p.

Beste dyr i rasen: Belgisk Kjempe: Kari Jørgenrud 94. Fransk Vedder: Eldar Vestvold 95. Angora: Marianne Myki 95,5. Rex: Kari Jørgenrud 95. Bourgogne: Alexander Minge 94. Hvit Land: Leif Opsund 94. Belgisk Hare: Arild Henriksen 93,5. Isabella: Tor+Elina Gillerholtmoen 92,5. Sallander: Vigdis Grøtli Henriksen 95. Thyringer: Leif Opsund 94,5. Alaska: Toril+Johnny Lyshaug 96. Liten Chinchilla: Bengt Karlsen 93,5. Perle Ekorn: Kari Jørgenrud 95,5. Liten Havana: Liv Tangen 95,5. Tan: Rolf Strøm 93,5. Zobel: Randi Myhrvold Odden 93. Russer: Randi Myhrvold Odden 94. Dvergvedder: Kari Jørgenrud 95. Hermelin: Arne Nordlie 95,5.

Resultatliste Klasse A Voksne dyr:

1. Kari Jørgenrud, Askim, Perle Ekorn 285,5
2. Marianne Myki, Eidsvoll, Angora hvit rødøyd 285,5
3. Arne Nordlie, Askim, Hermelin viltgrå 284,5
4. June Årøe+Kim Kofstad, Eidsvoll, Rex hvit r.ø. 282,5
5. Marit Jørgenrud, Askim, Perle Ekorn 95
6. Eldar Vestvold, Eidsvoll, Fransk Vedder viltgrå 95
7. Monica Ulfsbøl, Eidsvoll, Hermelin zobel blå 280,5

Resultatliste Klasse B Ungdyr:

1. Arne Nordlie, Askim, Hermelin viltgrå 286
2. Toril+Johnny Lyshaug, Askim, Alaska 285
3. Anne Brochs, Askim, Alaska 284,5
4. Kari Jørgenrud, Askim, Perle Ekorn 284
5. Liv Tangen, Sarpsborg, Liten Havana 283,5



Nok en gang BiS til Johnny Lyshaugs Alaska

6. Leif Opsund, Sarpsborg, Thyringer 283,5
7. Vigdis Grøtli Henriksen, Aurskog/Høl., Sallander 283
8. Kari Jørgenrud, Askim, Dvergvedder viltgrå 282,5
9. Alexander Minge, Sarpsborg, Bourgogne 282
10. Kari Jørgenrud, Askim, Rex castor 95
11. Arne Nordlie, Askim, Liten Havana 281,5
12. Leif Opsund, Sarpsborg, Hvit Land 281,5
13. Kari Jørgenrud, Askim, Belgisk Kjempe viltgrå 280,5
14. Rolf Strøm, Oslo&Akershus, Tan brun 279,5
15. Bengt Karlsen, Aurskog/H., Liten Chinchilla 279

Resultatliste Klasse D, Hunn med kull

1. June Årøe+Kim Kofstad, Eidsvoll, Rex hvit rødøyd 95
2. Unni H. Holm, Eidsvoll, New Zealand Red 94

Resultatliste Klasse M, Ungdyrsguppe

1. Marthe Ulfsbøl, Eidsvoll, Løvehode madagaskar 95

«Litt mer fra LUU» . . .

Her har vi Alaska til Erik Arntzen som fikk 95

poeng og ble også LUUs typevinner og så har vi Stor Sølv til Alf Thorsen, 95 p og BiR

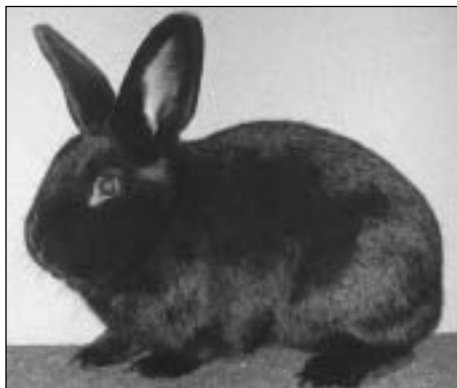

Oslo & Akershus kaninavlsforening inviterer til

LANDSUTSTILLING og NM i kaninhopping i Letohallen, Eidsvoll 23.-26. februar 2006



Utstillingen omfatter:

- Klasse A (+ kl E) voksne dyr
- Klasse C enkelt dyr for juniorer
- Klasse K produkter
- NM i kaninhopp

Påmelding til utstilling (A, E, C, K):

Sendes på liste innen 02.02.06 til:
Bjørn Egeland, Frøyerv. 46, 4328 Sandnes
eller på e-mail: bjorn.egeland2@lyse.net

Klasser NM i kaninhopping:

NM i krocket bane - elite
NM i krocket bane - veteran
NM i høyde - elite
Kombi konkurranse

Påmelding til kaninhopping:

sendes innen 02.02.06 til: Hilde Torp,
Tomb Videregående skole, 1640 Råde,
eller på mail: hitorp@organizer.net

Påmeldingsavgifter:

Utstilling: kr 60,- per ktl.nr. + kr 10 kl E
Hopping: NM kr 55 / kombi kr 30 per start

ALLE innbetalinger: Utstilling, hopp, fest,
sendes til: Pål-Eirik Iversen, Postboks 34,
1923 Sørum, kontonr.: 1271 30 73146

● **ALLE påmeldinger og innbetalinger**

sendes innen torsdag 2. februar
NB! Oppgi på innbetalingen: utstillers navn
og hva det gjelder! (antall dyr/utstillingsklas-
se, ev. fest). For kaninhopping merkes inn-
betaling med antall starter og navn på fører.

Jubileumsfest lørdag kveld:

På Letohallen kl. 19.00. Kuvertpris kr 350,-.
Bindende påmelding. Merk innbet.: «fest».

ALT salg av kaniner:

Gjennom arr. salgskontor. Åpner lørdag kl 10
mot kr 50,- per kanin i provisjon som belas-
tes selger. NB: Alle medarbeidere får rett til
å handle dyr fredag etter bedømmelsen.

Innlevering av kaniner:

Torsdag 23. februar fra kl 18 til 22.
Vi fører med høy og vann. Husk oppheng-
bare vannskåler som ikke henges i burdøra,
da unngår vi vannsøl på dyr og bærere.

Åpningstider for publikum Letohallen:

Fredag 25. febr. fra kl 12.00 - 19.00

Lørdag 26. febr. fra kl 10.00 - 17.00

Søndag 27. febr. fra kl 10.00

med premieutdeling:

klokken 13.00: NKF's vandrepokaler

klokken 14.00: NM Kaninhopping

klokken 15.00: Resultater LU

Arr. setter pris på bidrag til premiebordet.

Overnatting:

Letohallen tlf. 63 95 91 00

Enkeltrom kr 690,- / Dobbeltrum kr 795,-

Quality Airport Hotel (ved E6 Jessheim)

tlf. 63 92 61 00 (priskode: Kanin)

Enkeltrom kr 695,- / Dobbeltrum kr 795,-

Kaninhoppere har tilbud om overnatting på Råholt
skole. Kontakt Oslo & Akershus hoppeklubb.

Kontaktpersoner:

Trond Pettersen, tlf. 63 84 33 03 / 934 18 002

Geir Hovde, tlf. 33 11 26 23 / 909 71 551

Pål-Eirik Iversen, tlf. 63 82 91 41 / 950 85 174

Sølvi Lysfjord, tlf. 64 92 51 31 / 971 73 190

Hopping: Hilde Torp, tlf. 480 78 184

Birgit Syversen, tlf. 916 64 459 / 66 80 06 87

Vel møtt i Akershus!

Østfold Avlslag for Kaniner ønsker
velkommen til Fylkesutstilling 2006

Momarken 27.-29. januar

Åpen i klassene: A voksne dyr **og B** ungdyr

Innmelding på lister: innen **16.01.06** til **Harald Frorud,**
Elgveien 13, 1816 Skiptvet, eller på e-mail:
harald.frorud@skiptvet.kommune.no - Husk å påføre vekt!

Innmeldingsavgift: **kr 45,-** pr kanin betales ved
innsetting av dyra, fredag 27. januar mellom kl 18 - 21.

Kaninhopping: **Lørdag 28. jan. kl. 10.00:** Rett bane lett,
rett bane middels, lengde ikke elite og lengde elite. **Søndag**
29. jan. kl. 10.00: Slalåm middels åpen, høyde ikke elite og
høyde elite. Det blir kombikonkurranse i klasse A (utstilling)
og slalåm middels åpen. Kombikonk. er kun for medlemmer i
Østfold (slalåm middels åpen er åpen for alle). Startavgift: kr
25,- pr. start. Påmelding til: Linn Andresen, Fjellbugrinna 15,
1832 Askim mail: linn.andresen@ihlen.homelinux.org



Nord-Trøndelag Kaninavlsforening innbyr til:

Vinterutstilling 20.-22. januar '06

Haugen Grendehus, Ekne

åpen i klassene: A - B - E - M - K

Innmelding: På skjema/liste innen 7. januar til:

Per Kløvstad, Gamle Kongev. 26B, 7600 Levanger

eller send på mail: **kloevst@online.no**

Innmeldingsavgift: **kr 50 + kr 10 pr kanin i kl E**

og settes inn på konto: 4420.30.52933

Kaninhopping: Påmelding og klasser kontakt:

Maja Lønvik, Rønningan, 7670 Inderøy,

eller mail: **litjveita@hotmail.com**

Innlevering av kaninene: fredag 20. jan. kl 19-22.

Vi fører med høy og vann. Husk opphengbare vannkopper.

Overnatting: Bachlund Hotell, Levanger, tlf. 74081555

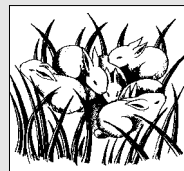

Nytt fra NKHF:

KANINHOPPING: BREDDE ELLER TOPP – JA TAKK BEGGE DELER!

Vi nærmer oss slutten på dette året, og det er igjen tid for litt ettertanke.

Hvor står vi? - Hvor skal vi?

Dette er sentrale spørsmål som berører mange sider ved hoppesporten. Viktige spørsmål om antall medlemmer, antall klubber, kaninføring, båndføring, organisasjonsutvikling og sosialt miljø, osv.

Hvor står vi?

Innen NKF/NKHF kan vi glede oss over økende antall hoppere, økende antall klubber, økt interesse for kaninhopping som sport blant folk i alle aldre og økende deltakelse i NM. Dette er fruktene av at man innen NKF/NKHF har satsset på å skape økt forståelse for hoppesporten internt og eksternt samt at klubbene rundt omkring har holdt et høyt aktivitetsnivå og til dels også en høy medieprofil.

Antall elitekaniner øker jevnt og trutt, noe som også fører til at det er økt deltakelse i elitekonkurranser rundt omkring. Dette gjør at flere sertifikat kan deles ut og at stadig nye kaniner kan smykke seg med ærestitler som champion (en gren), great champion (to grener) og super champion (tre grener). Det varer vel ikke lenge før vi også kan utnevne en ny grand champion, d.v.s. en kanin som er champion i både rett bane, krocket bane, høyde og lengde.

Det sosiale miljø ser ut til å være svært godt rundt i klubbene. Folk er flinke til å ta vare på hverandre og de fleste hoppere har en inkluderende holdning. Jeg tar vel ikke mye feil å si at de fleste klubbene først og fremst har fokus på å ta vare på førerne, og dernest kaninene. Vi mener at kaniner generelt har det best om de får anledning til å leve et aktivt liv. For at flest mulig kaniner skal få mulighet til dette,

må vi altså skape et godt miljø for førerne, slik at flest mulig deltar innen kaninhopping og kan få instruksjon og hjelp fra erfarne hoppere.

Jeg har vært med siden 1998 og har i alle disse årene fulgt med på hva som skjer på hoppebanen samt vært dommer siden 2000. Båndføring og kaninbehandling i NKHF er i stadig bedring. Fordi vi er så mange, vil det imidlertid alltid være noen i våre rekker med forbedringspotensiale. Her har vi selvsagt en jobb å gjøre for å bli enda bedre. Dommerutdannelsen har blitt styrket og det er etter hvert lagt større vekt på aspirantdømming, noe som er med på å kvalitetssikre nye dommere.

En klar linje i arbeidet innen NKHF har de senere årene vært en satsning på to fronter: Bredde, ved at man jobber for å utbre hoppesporten rundt omkring. Det finnes ingen «utfrysningsmekanismer» overfor de som i første omgang ikke viser verdens beste båndføring. Her jobbes det tålmodig med veiledning og korrigerings. Alle har sin plass i NKHF/NKF så sant de gjør sitt beste og vil kaninen sin vel.

Topp: Man har jobbet bevisst med å bygge opp nivået på de beste kaninene og førerne slik at vi får frem flere elitekaniner. Dette har gjort sporten attraktiv for folk som vil noe mer enn å kose seg med kaninen sin på trening en gang i uken. Vi har fått frem elitehoppere med sans for konkurranser og med et kontaktnett over hele landet.

Vi har altså en mangfoldighet i vår organisasjon som også kommer til uttrykk ved at vi har et aldersspenn på hopperne fra hovedsakelig 9 til 50 år.

Dette var altså litt om hvor vi står, så er spørsmålet: Hvor går veien videre? Her er det ulike meninger ute å går. Noen er utalmodige i forhold til å utvikle en bedre

båndføring generelt. Noen vil stramme inn hoppereglementet og andre heve terskelen ytterligere i dommerutdannelsen og noen vil ha strengere dommere. Alt dette er viktig og nødvendig, og jeg tror det vil være riktig å ta fatt i disse tingene. Men - vi må skynde oss langsomt hvis vi skal klare å gå i "takt" i hele organisasjonen. Om vi innfører nye regler og gjør dommerne våre strengere, er det viktig at dette praktiseres likt på alle stevner. For å få med dommerne på slike ting, må alle være enige i nye regler som innføres. Derfor er det viktig å bruke tid på å diskutere. Vi hadde en fin dommerkonferanse i Sarpsborg (se ref. under) og planlegger ny dommerkonferanse under sommerleiren 2006. Her vil kursen for NKHF bli staket ut for de nærmeste årene. I løpet av våren vil konferansen bli grundig forberedt, og de som vil være med på å påvirke fremtiden i NKHF bes sende inn synspunkter og innspill til styret. I tillegg vil det være lurt å prioritere å være til stede på dommerkonferansen om en vil ha bedre påvirkningsmulighet. Typisk norsk er jo å sove mens beslutningsprosessen pågår og så komme med innspill og eventuelt kritikk etterpå. Jeg håper vi slipper det i denne sammenheng!

DOMMERKONFERANSE, 5. nov. 2005:
Til stede: Ingjerd og Turid Lien, Linn Andresen, Carine Moe, Emilie Mossevik, Rebekka Haga, Sunniva Tusvik, Maja Lønvik, Odd Aksel Nannerud, Anja Andresen, Katrine Torp, Trine Holte, Hilde Torp, Tom Olafsen, Anita Wilmann, Torunn Oddsen, Karoline Wang Sundgaard, Carina Næss, Terje Grandetrø og Torild Rosenvinge.
På dagsorden stod: 1) Korrigeringer.

2) Båndføring. 3) Tidsfeil. 4) Dømming i høyde og lengde. 5) Økt status for kaninhopping som sport.

Ting vi er enige om, og som vil bli igangsatt/presisert snarest mulig er:

Korrigeringer:

- Alt føreren gjør og som er en hjelp for

kaninen, skal dømmes som korrigering. Skille mellom hjelp og ros. Et dytt i baken i det den hopper, regnes også som korrigering.

- Dersom fører løfter en/flere av kaninens labber opp fra bakken, er dette en korrigering. Å ta på kaninens side når den står/går, og å klappe (ikke dytte) er OK.

- Løft over hinder dømmes som feil. Hvis kaninen må korrigeres for å løftes over (f.eks. sprunget forbi), skal man dømme både korrigering og feil. Fører skal altså ikke kunne "gamble" på å spare korrigeringsfeil ved å løfte over når man ser at kaninen må korrigeres.

- Hvis fører bruker hendene som hjelp (kaninen hopper over førers hender for å klare hinderet) skal det dømmes korrigering, uansett om føreren er nær kaninen eller ikke.

- Start og målhinder er kun for tidtaking og det skal ikke dømmes korrigering for disse (ikke mellom siste hinder og mål).

- Løft mellom hinderne er ikke lov. Advarsel gis, også dersom dette skjer før målhinderet.

- Hvis kaninen holder på å gå ut på tid, og føreren løfter kaninen over de to siste hinder, skal kaninen uansett gå selv mellom hinderne.

- I krocket bane er det OK å styre med hendene. OK med klapping. Hvis føreren løfter en/flere labber opp, er det korrigering. Stramt bånd i svingene er tillatt.

- Korrigeringer med båndet er ikke bra. Husk å ha fokus på dette og døm korrigering når føreren korrigerer med båndet. Her bør det gis veiledning/advarsel.

- Dømming av korrigeringer skal være strengere i vanskelig og elite, enn i middels. Lett og middels regnes som lærestadier, og her er det viktig å bygge opp trygghet.

Båndføring:

- Føreren skal alltid være bak kaninen. Pass på at ikke føreren har hendene/armene foran kaninen heller.

- Alltid slakt bånd over hinder. Vær spesielt OBS på båndet i det kaninen tar sats.
- Aldri armen opp ved hinderet slik at båndet blir stramt.
- Båndets lengde, minimum 1,5 m i bane og 2 m i høyde/lengde.

Tidsfeil:

- Tidsfeil må brukes aktivt. Det bør være vanlig med tidsfeil i vanskelig og elite og større konkurranser i middels (tidsfeilgrensen må ikke være for "slapp").

Nytt krav for eliteklassifisering i bane:

- Kaninen skal ha 5 pinner for å kunne tas opp fra vanskelig til elite. Det er anledning for førere fra små og "avsidet" klubber å søke om å få ta opp kaninen etter 3 pinner. Søknaden skal være begrunnet og sendes styret (behandlingstiden kan være opp mot 14 dager og lenger i ferier).

Høyde og lengde – nye regler:

- Ny avstand mellom markering og hinder i høyde: «50 cm grensen» økes til 100 cm. Dvs.: Hvis kaninen tar sats nærmere enn 100 cm foran hinderet regnes det som et forsøk selv om fører tar kaninen tilbake.

- Korrigeringer: I tillegg til det som hittil har vært dømt som 1/3 forsøk (kaninen løper forbi lengde/høydehinderet), skal det nå også dømmes korrigeringer i høyde og lengde. Det er anledning til 2 korrigeringer før hvert forsøk (en "drar" ikke med seg korrigeringene til neste forsøk eller neste omgang. Regler for korrigeringer er de samme som i bane, og det er viktig at dommeren dømmer ALT som er til hjelp for kaninen som korrigering. Idealet er at kaninen skal hoppe helt selv.

- Hvis fører løfter opp kaninen ved hinderet og hele eller deler av kaninen er over høydehinderet eller fastbommen i lengde, skal dette dømmes som et forsøk.

Dytt og hjelp i høyde/lengde:

- Hvis føreren gir kaninen et dytt i det den hopper (tar sats), skal ikke forsøket godkjennes (det er lov å dytte forsiktig i det man starter løpefarten).

Spesielle emner vi diskuterte:

- *Korrigerings:* Hvor streng skal man være på hva som dømmes som korrigerings? Kan man bli så streng at all berøring av kaninen under løpet i rett bane dømmes som korrigerings? - Temaet korrigeringer drøftes mer på neste dommerkonferanse.

- *Konkurransetethet:* Vi er enige om at det er uheldig om en kanin deltar i så mange konkurranser i løpet av f.eks. en 10-dagers periode, at den kan sanke nok pinner til å komme fra middels til elite. Hvordan man skal begrense dette, er man derimot uenige om. Det har vært nevnt mulighet for å krevne at kaninen for eksempel skal være min. 3 mnd i vanskelig før den får starte i elite. Om kaninen har nok pinner etter for eksempel 2 mnd, skal den kunne starte utenfor i vanskelig i den resterende perioden. Andre tiltak ble også diskutert, men er enig om at det ikke er negativt for kaninen å konkurrere ofte og at en dermed ikke ønsker å legge begrensninger på klubbens aktivitetsnivå. Tas opp på neste dommerkonferanse.

Status:

- NKHF's styre skal se på mulighet for å sette opp kongepokal i kaninhopping.

- Viktig å øke status for sporten på ulike måter. Få registrert kaninhopping som sport på lik linje med f.eks. Agility?

Torild Rosenvinge, ref.

Gårdsnavnsøknader:

Følgende gårdsnavn inne til godkjenning: Blindveiens (Susanne Feen Henriksen), Liljekonvallens (Astrid Rodvelt Anvik), Linkas (Stine Finholt Nærland), Bogenlia (Helene og Tina Vadum Wilmann), Nordlandsbamsen (May Gabrielsen/Gjermund Volden), Vestkystens (Hallgjerd Seim Paulsen)

Dersom protester ikke kommer innen 14 dager, godkjennes gårdsnavnene.

Veterankaniner: Det er blitt vanligere at hopperne søker om overflytting til veteran allerede når kaninen fyller 4,5 år. Styret vil understreke at dette selvsagt

skal være unntak og ikke regelen. Man kommer derfor til å innskjerpe kravene for overflytting til veteran. I fremtiden vil det hovedsakelig være helsemessige årsaker for å få godkjent søknaden.

Overflytting av kaniner fra NKHLF til NKF/NKHF: Styret har fått henvendelser i forhold om overflytting av kaniner.

På møtet i Sarpsborg 5. november ble det vedtatt at kaniner som ønskes overflyttet, kan starte i offisielle konkurranser innen NKF/NKHF 30 dager etter siste start i NKHLF. Fra 1. januar 2006 er kun hoppebok fra NKHF (med NKHFs logo) gyldig på konkurranser innen NKHF/NKF (gjel-

der ikke kaniner som har vært overflyttet tidligere og heller ikke kaniner som bruker gul svensk hoppebok som ble innkjøpt for lenge siden). Dersom man ønsker klassifiseringer og pinner overført, leveres gammel og ny hoppebok til en godkjent A-dommer som har fullmakt til å overføre aktuelle meritter. Dette kan kun gjøres én gang, noe som innebærer at flytting frem og tilbake ikke vil være lønnsomt. Sertifikat og titler som er oppnådd i annet forbund følger ikke med.

God jul og godt nytt år ønskes dere alle!

Hilsen Torild Rosenvinge, sekretær i NKHF og aktiv innen kaninhopping siden 1998.

TIL MINNE om JOSEFINE og CHAMPION JULIE

Fredag 28. oktober 2005 fikk jeg vite at Julie og Josefine, to av mine tre kaniner, antakelig var døde. De var blitt tatt av en hund og den var sett løpende ned Dalen med Julie i munnen.

Julie ble bare 4 år gammel. Hun var i elite i rett bane, høyde og lengde, og vanskelig i krocket bane. Hun var også regjerende norgesrekordinnehaver i lengde. Champion Julie var datter av Gt. Champion Nils og Josefine. Josefine, Julies mor, var en 6 år gammel veterankanin. Hun var også halv søsteren til champion Sofia og halv søsteren til Gt.champion Nils.

Jeg har 2 halvfulle hoppebøker, 2 reisebur som ikke har reist langt nok, 2 beitebur som det ikke har blitt spist nok gress i, 2 kaninbur som mangler liv, som mangler Julie og Josefine. Jeg har mistet mine

2 beste venner. De siste dagene har jeg gått rundt meg selv, smiler og ler som om ingenting har skjedd, men inni meg gnager sorgen. Jeg kan ikke engang huske hva jeg gjorde og hvordan alt var før jeg fikk Josefine. Jeg har hatt henne siden jeg var 9 år gammel og såvidt visste noe om den store verden. Hun har fulgt meg gjennom masse. Når jeg har vært trist og lei visste jeg alltid hvor jeg skulle gå, for hun satt der og hørte på meg. Snill mot alle var hun, en god hoppekanin som hoppet og gikk tur med hvem som helst. Så hvis noen barn ville prøve hvordan det var å hoppe med en trenet kanin, stilte Josefinemor opp og ledet an. Jeg kunne si «sitt» og Josefine ble sittende! Vi lekte i løvhaugen om åren, og når jeg var liten pleide hun å være på rommet mitt i flere timer hver dag. Hun gav meg mange flotte kaninkull. Blandt ungene, selvfølgelig Julie. De fleste vet vel kanskje hvem hun var. Noe som ihvertfall er helt sikkert, er at for meg er hun den beste hoppekaninen det hadde gått an å få! Hun har gitt meg så mye moro på hoppebanen og utenom at det er ubeskrivelig. Aldri har Julie gått igjennom et hinder, hun prøvde



alltid, og det var det som gjorde henne til den fantastiske hoppekaninen hun var. Julie hadde 5 cert i lengde på lengder fra 180-240 cm, - fra den gangen hun tok ny norgesrekord i Arendal. Den dagen vil jeg aldri glemme! Noe våt av varmen i sola i Arendal sentrum tok den lille anpustne «ninen min» sats og hoppet 240 cm på første forsøk! Hun hadde også et cert i høyde, og plasseringer som 5.-plass på NM i høyde 2003 og 5.-plass på NM i rett bane i fjor.2003 var Julies beste hoppear. Utenom lengderecord tok hun NM i lengde, Årets lengdekanin og kom på 3. plass til Årets hoppekanin. Hun hoppet seg også fra lett til vanskelig i kroket bane og til middels i rett. Champion ble hun også! Etter sommerleiren 2004 i Møre og Romsdal kom Julie hjem med 2 brukne tær etter en løpetur inn i skogen da hun var løs. Julie måtte sitte stille i 3 måneder og hadde bare et par uker å trene på før NM i lengde i Molde. Men hun klarte allikevel å hoppe seg til en 2. plass.

«My little sweetheart» champion Julie var en kanin å være stolt av og det skal jeg love dere jeg var helt fra Julies første konkurranse i rett lett, NM 2001, da jeg fikk overrakt en liten søt «gull»-pokal for en 23. plass, av 103 deltakere, til jeg siste gang så henne kvelden etter bursdagen min da jeg gav henne et kyss før jeg reiste til hybelen min. Litt av Julies pels ved husveggen etter kamp mot den fryktelige hunden er det aller siste hun har etterlatt seg - utenom et tomrom i hjertet mitt. Det er vondt og trist å tenke på at de er vekk og at jeg, ihvertfall i dette livet, ikke vil se dem igjen. Men det som gnager mest er å

ikke vite hvor de er og ikke få gitt dem et siste farvel etter dette tragiske. Jeg håper og tror jeg har gitt Julie og Josefine et innholdsrikt og flott liv. Jeg vil takke for alle hilsenene på nettet, det betyr mye for meg at så mange bryr seg. Jeg vil savne dem veldig og vil sist, men ikke minst, få takke Julie og Josefine for alle de gode minnene. Jeg vet dere er hos Helene og pappa nå.

Nå sitter jeg igjen med en kanin, kullbroren til Ch. Julie; Nils jr. også kalt eparT. Han har hatt 2 eiere i mellomtiden og har ikke vært med på mer enn 6 konkurranser - alle etter at han kom tilbake til meg. Han er derfor nå i lett i alle grener. Jeg har flyttet hjemmefra og har nesten ikke hatt tid til å være med på konkurranser i høst. Men selv om jeg ikke har så mye tid, ville jeg ikke byttet dem for noe i hele verden, de er uerstattelige! Men ingenting kan ta fra meg minnene nå når mørkere kvelder kommer. Julie og Josefine vil alltid ha en spesiell plass i hjertet mitt!

Klem fra Gro Elisabeth og eparT.

Julie og Josefine bodde i samme bur. En løshund hadde fått slått inn døra til fôrhekken, selv om denne var svært godt festet. Dette skjedde på formiddagen mens ingen av oss var hjemme. Dette minneordet ble skrevet vel ei uke etter hendelsen. 14 dager etter ble Julie funnet død og 15. november fikk hun sin grav nær Skafså kyrkje. Josefine er fortsatt borte. Saken er politianmeldt. Jeg vil få rette en takk til styret i NKHF v/Toril Rosenvinge for hjelp i denne sammenheng!

Torunn Oddsen (mor til Gro Elisabeth)



Nordisk Kaninstandard - det viktigste oppslagsverk for kaninutstillere
Ordinær pris: kr 375,-. For foreninger som arrangerer kurs i Standarden (gjennom Natur og Miljø) kan NKF gi en spesialpris til kursdeltakerne på kr 250 pr Standard. Videre vil NKF gi foreningene et høsttilbud: Ved kjøp av minimum 5 Standarder á kr 375,- gis det en Standard gratis, og ved kjøp av 10 blir det 2 gratis. Henv.: Dagfinn Johansen, tlf. 33 39 62 95

«Vi bygger kaninstall»

Mange av oss oppdrettere går som oftest med planer og tanker om å få bygget opp «drømmestallen». Å få realisert dette, og ikke minst å komme i gang, så trenger en gjerne å få avsatt enda litt mer ekstra tid til hobbyen. Som oftest er det tiden - «og litt kroner å øre» som det kanskje står på. Et av våre medlemmer «lot det stå til» og satt sine tanker ut i livet og har i løpet av året bygget opp en helt ny stall fra «bunn til topp». Vi har fulgt byggeprosessen kontinuerlig og kanskje kan de bilder vi har tatt med her i TK over 4 sider gi noen ideer for fremtidige stallbyggeprosjekter. Selve huset, kaninstallen, er 9 meter lang og 3,5 meter bred (utvendig mål). Det er i alt 40 burplasser, alle er like, altså samme størrelse: 70 cm bredde, 75 cm dybde og 60 cm høyde. Avstand fra gulv opp til nederste burrekke er 60 cm. Med ikke å ha bur nederst, gir det selvsagt en helt ideell praktisk løsning med 2-etasjers høyde, rent arbeidsmessig. Men andre vil sikkert mene at det ikke er den mest optimale utnyttelsen av plassen. Førgangen i midten har god bredde, den er 1,95 m bred, dermed er det god plass til å komme frem med trillebår, selv med åpne burdører. Som dere vil ser av bildene på side 28 og 29, er det vinduer langs hele veggen som vender mot øst. Dermed er det kun morgensol som slipper inn, noe som er viktig å tenke på sommerstid med sterk varme. Vinduene (kjellervinduer 100x50 cm), tas helt ut om sommeren, for å sikre gode



April 2005: Det er avgjort - kaninstall skal bygges, trær er hugget vekk og det er planert

luftforhold og er kun innsatt på vinters-tid. Det blir svært god utlufting i stallen. Ny luft kommer kontinuerlig inn gjennom ventiler (via gesimsen) under taket. Til reisverk og i tak og gulv, er benyttet 2" x 4" lekter, og det har gått med i overkant av 400 meter. Utvendig er bygget panelt med "villmarkspanel", beiset med tjærebeis. Innvendig er stallen panelt med O.S.B.-plater, som er lakkert 3 ganger. Selve byggingen av burene, har bestått i å sette sammen kasser med 4 rom, som så settes opp på en ramme/bukk. Ingen bur eller rammeverk er således festet til selve bygget. Dermed kan burene med letthet demonteres og bæres ut for rengjøring eller flytting, og selve stallbygget kan benyttes til andre formål. Til burene er benyttet 2 typer finérplater; til bak og sidevegger er brukt såkalte "landbruksplater". De er ferdig malt i gult med et spesielt glatt belegg som gjør disse enkle å vaske, samt helt umulig å gnage på. De har stan-

OPPDRETTERRANNONSER:

Chelstina kaninoppdrett - Kristin H. Berg
Hauka, 7288 Soknedal
Tlf. 481 14 973 / 72 43 61 47
e-post: rbfrode_fan@yahoo.no
Fransk Vedder og Dvergvedder

Solvangbakken kaninoppdrett/Kerstin Carlsson
Solvangbakken 18, 3647 Hvitingsfoss
Tlf. 412 87 764 e-post: katieberenson@hotmail.com
hjemmeside: katieberenson20.tripod.com
Rex, Løvehode og Hermelin i flere farger

Kaninstallen begynner å ta form, og vi kan ane oss dimensjonene. Reisverket er satt opp og nå har vi fått på plass både gulv og tak.



hard mål 120 x 240 cm og 12 mm tykke. Ved å benytte disse til bakveggen, sidevegger, samt underlag til høyhekk, blir det faktisk ikke mer enn ca 10 cm kapp/vrak igjen, da en benytter hele platens bredde. Til tak og gulv i burene er benyttet "forskjalingsplater" i oljet bjerk. Disse har mål: 150 x 75 cm og 15 mm tykke. Også her minimalt med kapp, da burenes dybde er 75 cm. - Når "kassene"/burseksjonene er skrudd sammen, settes disse opp på rammen «en bukk» og så monteres høyhekker og dører. Dørene er laget av "badstuepanel", som har målene; 0,21 x 0,58 mm. I alle burhjørner er det lagt et lag silikonmasse for sikkerhets skyld. For, som du ser på bildene på side 28-29, går dyra i en

skuff (plastkasse) som sikrer at treverket ikke kommer i berøring med fuktighet av betydning, da alt er i skuffen. Disse er bestilt fra Tyskland, et firma lager de etter mål, se: www.kotwannen-beckmann.de for mer info. Skuffene er laget i 4 mm Polyetylen, og er således svært lette. Det er i tillegg påmontert kantlister for å forhindre gnaging. Skuffehøyde er 15 cm. Rengjøringen foregår dermed på den måte at disse kassene tas ut og tømmes. For bedre rengjøring kan de tas med utforbi for vask og spyling. Det sies at det er like mange måter å bygge en stall og bur på som det er medlemmer, men en slik stall er det jo verdt å vise fram som et eksempel. *tekst/foto: Pål-E. Iversen*

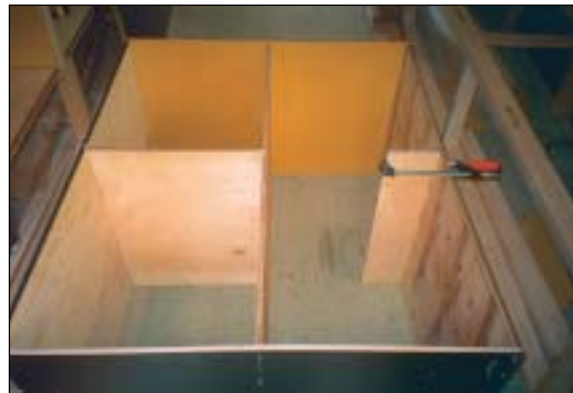

T.v.: Det innvendige arbeid har begynt. Først lages en ramme som burkassene skal stå på. På bildet over kan vi se burkassene limes og skrues sammen på midtgangen i stallen. Til slutt skrues bakveggen på og burseksjonene settes opp rammen og settes fast.

Marianne Nilsen Myki

Tønset gård, 2340 Løten
Tlf. 62 59 35 98 / 926 37 194
e-post: post@angora.no www.angora.no
Angora til ullprod.+Ull/produkter - Klipping

Ingvar Holmen

4380 Hauge i Dalane
Tlf. 51 47 74 98 - 51 47 97 67
Stor Sølv, svart+viltgrå
Wiener hvit

Ullmottak Angora: ULL 10 MATUM

Anne-Katrine Jensen
Hansgarden, 6638 Osmarka
e-post: hoeyning@online.no
Tlf. 71290380 / 90156039 - Faks. 71294190

Sverre Grandetrø

Klemmetsmoekra 47, 7300 Orkanger
Tlf. 72 48 13 63. E-post: asbjgr@online.no
Beveren blå - Dvergvedder viltgrå
Hermelin hvit rødøyet

Njell Kulbrandstad

Postboks 57, 7231 Lundamo
Tlf. 72 85 47 63
Trønder
Thyringer

Roger Høyland

Peder Krohns vei 17, 4352 Kleppe
Tlf.mob. 907 63 767
E-post: rogehoe@online.no
Rex i castor og chinchilla

Lysfjords kaninoppdrett av Dvergvedder

i hvit blåøyd og brun
Sølvi Lysfjord, Bevern. 2, 1914 Y. Enebakk,
tlf. 64925131/97173190 e-post:: slysfjord@yahoo.com
<http://geocities.com/slysfjord/kaninoppdrett.html>

Olav Dalva

Nålestien 3A, 4020 Stavanger
Tlf. 415 15 950
E-post: olav@melings.no
Hermelin i blå zobel, brun zobel, russerteg.

Meinert Helland

5939 Sletta
Tlf. 56 37 33 50
e-post: meinert@tiscali.no
Blå Wiener, Isabella, Thyringer

Bjørn Egeland

Hana, 4328 Sandnes
Tlf. 51 62 17 48, 970 66 450, 51 67 19 00
e-post: bjorn.egeland2@lyse.net
Alaska

Per Bjarte Ludviksen

Blindheim - 6230 Sykkylven
tlf. 70253944 - 48113366 moreloft@frisurf.no
Trønder - Beveren blå
e. dei beste i landet, m/stamb. kun reg. foreldre

Thor Øivind Larsen

6740 Selje
e-post: tola72@online.no
Tlf. 57 85 64 46, mob. 412 00 596
Liten Tysk Vedder, Tan + dvergar

Angora-oppdrett - Grethe Hansen

Ytre Sæbø, 5938 Sæbøvågen
Tlf. 56 37 22 82
e-post: ekrane@online.no
Angora til ullproduksjon, hvite og fargede

Solveig Moritsgård og Åsa Vegsundvåg

Hansgarden, 6037 Eidsnes. Tlf. 70 19 16 66
e-post: fnoritfg@online.no
hjemmeside: www.dvergvedder.com
Dvergvedder: viltgrå, madagaskar + kappet.

Ragnar Hansen

Vognmannsgt. 7, 4500 Mandal
Tlf. 38 26 28 73
Hermelin blå/brun zobel
Hermelin white i svart og blå

Helge Øvrebotten Andersen

Alvøy. 90, 5179 Godvik. Tlf: 55264401
e-post: helge.andersen@c2i.net
Hjemside: <http://home.c2i.net/storkenebb/>
Rex-dvergvedder-hermelin, kasjmirdvergvedder

Arild og Raymond Netland

Grønnliveien 12, 4020 Stavanger
Tlf. 916 39 782 e-post: anetland@statoil.com
Farge-dverger/Hermelin i: hotot, hollender, brun
zobel&white, chinchilla, white, svart og «Otter»

Johnny Kirkebirkeland

Osveien 76
5227 Nesttun
Tlf. 55 10 25 89
Liten Sølv

Heidi Østlie

2640 Vinstra - Tlf. 61 29 15 36
Belgisk Kjempe i hvit, blå, svart og chinchilla
Fransk Vedder i hvit blåøyet,
isabella, chinchilla og blå

Reidun Pettersen

1690 Herføl - Tlf. 69 37 88 67 / 958 10 325
www.gildebergsangora.com
e-post: thorstpe@online.no
Angora hvit + div. farger - Angoraprodukter

Bodil og Odd Einar Lundervold

5570 Aksdal. Tlf. 911 90 945
Hjemmeside: home.online.no/~oddelund
e-post: oddelund@online.no
Rex: Blå, Dalmatiner

Brynhild Bremer Viken

Tødås, 7863 Overhalla
e-post: rokkenbb@online.no
Tlf. 74 28 16 32 - mob. 413 02 600
Angora

Bjørn Solheim

4170 Sjernarøy
Tlf. 51 71 05 69
Angora, voksne/unger i flere farger
Rex - Tan - Hermelin

Oddmund Veka

Høyviksbygda, 6985 Atløy
Tlf. 57 73 14 08 - 946 43 429
Alaska - Thyringer
Dvergvedder

Kjell B. Frøyland

Øverbyvegen 58, 2830 Raufoss
Tlf. 61 19 06 92 / 928 33 210
e-post: froyland@baptist.no
Belgisk Kjempe og Angora

Erna og Harry Giller

3812 Akkerhaugen
Tlf. 35 95 75 03
New Zealand Red
Angora - Tan

Anne Mette og Gullik Klepaker

Hem, 3280 Tjodalyng. Tlf. 33 19 32 68
e-post: aklepaker@start.no
Hollender - Dvergvedder viltgrå
Liten Havana

Ingrid og Dagfinn Johansen

Åsly, 3175 Ramnes
Tlf. 33 39 62 95
Blå Wiener
Wiener hvit (stor)

Tove Olsen - Haredalen Kaninoppdrett

Haredalveien 17, 1615 Fredrikstad
Tlf. 69 31 70 87 - mob. 995 67 869
Hermelin hvit blåøyd, viltgrå, hotot, tan
Løvehode div. farger tove110@hotmail.com

Just Andersen

Frølichs vei 8, 3150 Tolvsrød
Tlf. 33 32 43 91
Lutino: bokstavfargekode: al al bb CC DD gg
Lutino shadow: asha asha bb CC gg

Fjellhøys Kaninoppdrett

Torill Karlsen
Fjellhøyv. 53, 1718 Greåker
Tlf. 69 14 39 45 / mob. 958 37 866
Løvehode i flere farger

Carina Tollefsen

Lura, 4314 Sandnes. Tlf. 906 79 692
carina_tollefsen@msn.com
www.dvergkanin.com
Hermelin i vilttrød og tan

**fortsettelse
fra side 24-25**

**Stallen er nå
kledd/panelt
innvendig
med OSB-plater
og alle bursek-
sjonene er satt
opp rammen og
montert fast**



**De runde høy-
hekker er nå
montert på
plass. Netting-
rullene er jo
runde, så dette
går som veldig
greit med å
lage til slike
høyhekker.
Øverst, toppen
av høyhekken
er det lagt en
strimmel med
netting, mens
en annen lø-
sning kan selv-
sagt være å
legge ei fjøl
også der**



**Nå begynner
det enkelte bur-
rom å bli klar
for innflytting.
Dørene er mon-
tert på.
Plastkassene
som dyra skal
gå i er satt på
plass (merk:
aluminiums-
kantlist rundt
kassene).
- Og alumini-
umsfôrskåler er
skrudd fast på
veggene**



**Se nå ja!
Her er dyra
kommet på
plass og det
hele ser jo
meget delikat
ut . . .
Vanningsauto-
mater (orange)
henger på ut-
siden av dørene**



**ÅÅÅÅÅ
for et syn!**

**Nå er 40 enkle
burrom dispo-
nible (20 bur-
rum på hver
side). Dette ser
da virkelig tri-
velig ut for en
oppdretter å ta
til med fôring
og stell her!
Bildet er tatt fra
inngangsdøra
(det er dør i
hver ende).**



**Det er oktober
2005: Bygge-
prosjektet
«Kaninstall» er
ferdig - ble det
ikke fint? I hver
ende av stallen
er det delt stall-
dør (en ordent-
lig stall må jo
ha ekte stall-
dører) og det er
heller ikke tvil
om at dette er
en kaninstall!**



Forenings-adresser:

Medlemstallene er pr 28. november 2005 Til kasserere: Husk å påfør medlemmets fødselsår ved innsendelse av lister

Askim og omegn Kaninavlsforening 47
Form.: Ludvig Østbye, Granholtv. 13, 1831 Askim, tlf. 69 88 13 17.
Nestf.: Johnny Lyshaug, Tyn, 1827 Hobøl, tlf. 69 92 05 25.
Skr.: Jan Holm, Karlsrudv. 11, 1816 Skiptvet, tlf. 69 80 94 19.
Kass.: Kjell Jørgenrud, boks 64, 1804 Spydeberg, tlf. 69 83 86 00.
Hopping: Linn Andresen, Fjellbugrinna 15, 1832 Askim, tlf. 69 88 55 08

Møte 1. tirsdag i måneder med «R-i», Røde-Kors-huset, Vollenev. 2, Askim, kl 19.00, med hopping fra kl 17-19 og 14 dager etter kl 17-20.

Aurskog/Holand Kaninavlsforening 10
Leder: Sten Burås, 1970 Hennes, tlf. 63 85 82 33.
Skr.: Kjell Arne Grøtli, Bogstadfeltet, 1930 Aurskog.
Kass.: Bengt Karlsen, Haugtun, 1960 Løken, tlf. 63 85 74 78.
Skiftlig møteinnkalling.

Bergen og omland Kaninavlslag 43
Leder: Tore Landmark, Steintræbakken 7, 5238 Rådal, tlf. 982 17 211
Nestl.: Marius Reigstad, Oppetveiten 79, 5262 Arnatveit, tlf. 952 21 031
Skr.: John Fismen, Bøneset 16, 5314 Kjørrgården, tlf. 56 14 78 54
Kass.: Johnny Kirkebirkeland, Osvn. 76, 5227 Nesttun, tlf. 55 10 25 89
Skriftlig møteinnkalling. Hjemmeside: home.no.net/kaniner

Drammen og omegn Kaninavlsforening 24
Leder: Eivind Narverud, Drammensv. 227, 3050 Mjøndalen, tlf. 32 87 28 82.
Nestl.: Cato Smørgrav, Smørgrav, 3320 Vestfossen, tlf. 32 75 72 38.
Kass.: Thormod Sæue, Kirkestien 28, 3400 Lier, tlf. 32 84 61 35.
e-post: thsæue@online.no
Skr.: Kåre Midtun, Bergavn. 7, 3360 Geithus kaaretun@start.no
Drammen hoppeklubb: Ingvild H. Arnestad, Grobråtenv. 87, 1385 Asker, tlf. 66 78 07 26. Mail: drammen_hoppeklubb@hotmail.com
Møte: 2. mandag i mnd., Ytterkollen Grendehus, kl 19.

Eidsvoll og omegn Kaninavlsforening 44
Leder: Eldar Vestvold, Rognv. 9B, 2022 Gjedrum, tlf. 63 99 11 18, mobil 957 50 529
Skr.: Roar Strand, Tunneltoppen 19, 2080 Eidsvoll, tlf. 980 12 020.
Kass.: Elin Halvorsen, Sandhålav. 22, 4272 Sandve, tlf.: 52 83 31 15 / 951 47 751
Møte: 3. tirsdag i mnd. (ikke juni og juli). Giro nr.: 0530 4347688
Hjemmeside: www.ekaf.tk

Glåmdalen Kaninforening 25
Leder: Hilde Haakenstad, Solbakkenlia, 2100 Skarnes, tlf. 481 73 859
Hoppeleder: Oda Amundsen, V.Solørv. 15, 2213 Kongsvinger
Kasserer: Dag Arne Granvold, 2220 Åbogen, tlf. 62 83 01 88
Skr.: Anja Granli, Tanumv. 20, 2100 Skarnes, tlf. 62 96 72 76.

Grønland Kaninavlslag 14
Leder: Terje Engh, Leirgt. 10, 3946 Porsgrunn, tlf. 415 08 588.
Nestl.: Even Andreassen, Smievegen 6, 3830 Ulefoss, tlf. 951 72 659.
Skr.: Svein Clausen, Gl. Bjørntvedt v. 84, 3735 Skien, e-post: svein.clausen@online.no tlf. 35 59 88 50.
Kass.: Gry C. Hartvigsen, Cappelenv. 2, 3933 Porsgrunn.

Haugaland Kaninavlslag 22
Leder: Gunleif Karlsen, Eidsnesv. 65, 5455 Halsnøy, tlf. 53 47 62 84
e-post: gunleika@online.no
Nestl.: Haldis Lie, Guriv. 1, 5516 Haugesund, tlf. 52 71 83 33.
Skr.: Arvid Langlandsvik, Hinderliv, 5550 Sveio, tlf. 53 74 05 59.
Kass.: Nils Helland, Moldmyrv. 28, 5412 Stord, tlf. 53 41 72 81.
Møter kunngjøres i lagets programfolder og i skriv til medlemmene.

Kragerø Kaninavlslag 5

Indre Østland Kaninavlslag 41
Leder: Ivar Østli, Nordre Ålsvel 334, 2750 Gran, tlf. 61 33 17 76.
Nestl.: Emelie Johansson, Bjørnsvebakken 6, 2819 Gjøvik, tlf. 61 17 67 86.
Skr.: Tor Arve Kristoffersen, T.Terrasse 16, 2819 Gjøvik, tlf. 61 17 85 82.
Kass.: Randi Myhrvold Odden, Ilseingv. 218, 2344 Ilseing, tlf. 62528180 - Kontonr.: 2010 22 76222.
Møte: Skriftlig møteinnkalling.
Hjemmeside: <http://fikinin.dvergvedder.com>

Jæren og Sandnes Kaninavlslag 65
Form.: Arild Gundersen, Skarsfjell 10, 4340 Bryne, tlf. 51 48 87 59.
E-post: arild.gundersen@lyse.net
Skr.: Svein Ødegård, Tjemslandshagen 8, 4360 Varhaug, tlf. 959 30 906 / 51 43 89 15. E-mail: sveinodgard@c2i.net
Kass.: Odd Harald Hauge, Jærv. 325, 4340 Bryne, tlf. 901 93 547
Møte: 1900-huset, Bryne, kl. 19.00, 1. mandag i mnd.
Postadr.: Postboks 438, 4349 Bryne. E-post: sveinodgard@c2i.net
web / hjemmeside: <http://home.no.net/jaerenk>

Larvik og Sandefjord Kaninavlslag 15
Leder: Anne Mette Klepaker, Hem, 3280 Tjodalyn, tlf. 33 19 32 68.
Nestl.: Gullik Klepaker, Hem, 3280 Tjodalyn, tlf. 33 19 32 68.
Kass.: Arne Andersen, Anemonev. 2, 3268 Larvik, tlf. 33 18 31 98.
Skr.: Rolf Ludvigsen, Østbyv. 162, 3280 Tjodalyn, tlf. 33 12 45 97.
Møte: Skriftlig møteinnkalling.

Midt-Telemark Kaninavlslag 17
Leder: Anita Løveseter, Bunkebergv. 358A, 3850 Kviteseid, tlf. 35 05 40 14.
Skr.: Torunn S. Oddsen, Postboks 33, 3886 Dalen, tlf. 35 07 70 44.
Kass./nestl.: Erna Giller, 3812 Akkerhaugen, tlf. 35 95 75 03.
Tutti-Frutti hoppeklubb: Torunn S. Oddsen, tlf. 35 07 70 44.
All post sendes sekretær.

Moss og omegn Kaninavlsforening 13
Leder: Bjarne Berntzen, Solev. 12, 1540 Vestby, tlf. 64 95 11 58.
Skr.: Thore Løken, Tverrv. 7, 1525 Moss, tlf. 69 26 76 78.
Kass.: Oddvar Paulshus, 1593 Svinndal, tlf. 69 28 98 49.
Møte 2. tirsdag i måneden, Øreåshallen Rygge, kl 19.00, ikke juni, juli og august.

Møre og Romsdal Kaninavlslag 69
Leder: Ingjerd Lien, 6523 Frei, tlf: 71 52 34 45, mob.: 930 94 213
N.leder: Regine Mork, Ø.Vikaraunet, 7057 Jonsvatnet, mob.: 906 40 151
Sekretær: Anne Lise Tvedt, 6355 Kortgarden, tlf: 71 24 23 60, mob: 902 02 219
Kasserer: Bjarne Øygard, 6265 Vatne, tlf: 70 21 38 00
Frei Kaninhoppeklubb: Ingjerd Lien, tlf. 71 52 34 45
Vatne Kaninhoppeklubb: Kristin Øygard, tlf. 70 21 38 00
Hjemmeside: <http://morekal.vze.com>

Nord-Trøndelag Kaninavlsforening 56
Leder: Per Kløvstad, Gamle Kongevei 26b, 7600 Levanger, tlf. 74 08 99 64. e-post: kloevst@online.no
N.leder: Brynhild B. Viken, Tødås, 7863 Overhalla
Sekretær: Maja Lønvik, Rønningen, 7670 Inderøy
Kasserer: Tore Juberg, Halsan, 7600 Levanger.
E-post: tjuberg@online.no
Hjemmeside: www.n-t-kaf.com

Oslo og Akershus Kaninavlsforening 57
Leder: Trond Pettersen, Hellav. 54, 2013 Skjetten, tlf.: 63 84 33 03
mob.: 934 18 002 e-post: trond.ovvind.pettersen@hafslund.no
Nestl.: Geir Hovde, Santraasen 11, 3280 Tjodalyn, tlf. 33 11 26 23, mob. 909 71 551.
Skr.: Solvi Lysfjord, Bevern. 2, 1914 Y. Enebak, tlf. 64 92 51 31 / 971 73 190, e-post: slysfjord@yahoo.com
Kass.: Pål-Eirik Iversen, boks 34, 1990 Sørum, tlf. 63 82 91 41, mob. 950 85 174. e-post: paal-eirik.iversen@online.no
kontor nr.: 1271 30 73146
Hoppeansvarlig: Hilde Torp, Skogv. 16, 1406 Ski
e-post: hitorp@organizer.net
Hjemmeside: <http://geocities.com/osloakershus>
NB: Mail til foreningen sendes: osloakershus@yahoo.no

Rogaland Kaninavlslag 27

Leder: Olav Dalva, Nålestien 3A, 4020 Stavanger, tlf. 415 15 950.
Nestl.: Bjørn Egeland, tlf. 970 66 450 e-post: bjorn.egeland2@lyse.net
Sekr.: Arild Netland, Grønliiv. 12, 4020 Stavanger, tlf. 916 39 782
e-post: anetland@statoil.com
Kass.: Magnor Ølberg, Joadalen 7, 4050 Stava, tlf. 51 65 19 82.
Giro nr.: 3204.07.02406
Møter: 2. MANDAG i mnd., Statoil, Forus, kl 19.00
(ikke juli og aug.) - hjemmeside: <http://home.no.net/kaninrog>

Sarpsborg Kaninavlsforening 105

Leder: Kent Rune Eriksen, Finnstadv. 100, 1708 Sarpsborg,
tlf. 69 14 89 08 / 916 05 757. e-post: kreriksen@norgesbuss.no
Nestl.: Bjørn Petter Åsheim, Furuv. 3, 1739 Borgenhaugen,
tlf. 69 16 50 69
Sekr.: Grete Wold Sunde, Agronomv. 46, 1712 Grålum,
tlf. 69 14 55 21
Kass.: Jon Arneberg, Hanserabben 11, 1738 Borgenhaugen,
tlf. 69 13 65 22. Giror.: 1090.18.59715
All post sendes leder. Møter: 1. onsdag i mnd. (ikke juli/aug.)
Gl.St.Olav v.g.skole, kl 18. Hopping: hver onsdag Tilfluktsrom Kulås
Hopping: Roar Johansen, 1738 Borgenhaugen, tlf. 69 16 59 57
Hjemmeside: <http://www.sarpsborgkaf.com>

Sogn og Fjordane Kaninavlslag 25

Leiar: Edvin Jacobsen, 6993 Høyanger, tlf. 57 71 32 95 / 917 12 091
Nestl.: Thor Øivind Larsen, 6740 Selje,
tlf. 57 85 64 46, mobil: 412 00 596 e-post: tola72@online.no
Sekr.: Signe Kolrud, Ålhus, 6847 Vassenden, tlf. 57 72 75 06
Kass.: Arnstein Arseth, Ålhus, 6847 Vassenden,
tlf. 57 72 75 06 / 915 98 237, e-post.: arnstein.arseth@c2i.net
Styrem.: Steinar Aase, Sunde, 6800 Førde. Tlf. 57823541 / 97733473
hjemmeside: www.sfkanin.com

Sørlandets Kaninavlslag 33

Leder/sekretær: Jarle Kvam, Brattekleiv, 4818 Færvik,
tlf. 37 08 62 23 - mob. 900 10 413.
Nestl.: Nils Per Iglund, Tønnesel, 4886 Grimstad, tlf. 37 04 52 97
Kasserer: Geir Skoog, Skogstjernev 17, 4823 Nedenes, tlf. 37095724
Styrem.: Astrid Reiersøimoen, Bråstad, 4848 Arendal
Post sendes sekretær. Møte 1. tirsdag i mnd, HV-huset i Bjønnes,
Arendal, kl 19.00. Innkalling til møtene i eget medlemsblad.

Trøndelagen Kaninavlsforening 87

Leder: Sverre Grandetrø, Klemmetsmoekra 47, 7300 Orkanger,
tlf. 72 48 13 63, mob. 920 69 737 e-mail: asbjgr@online.no
Nestl: Erling Killingberg, Vette Visliesv. 2, 7024 Trondheim,
tlf. 72 55 54 09
Sekretær: Ingunn Morseth, 7387 Singsås, tlf. 72 43 52 80,
mob. 97 98 76 11 e-mail ingunn_morseth@hotmail.com
Kasserer: Ole Andreas Opphaug, John Kolbanussens gate 9,
7300 Orkanger, tlf. 72 48 29 03 e-mail: ikken@loqal.no
Orkdal Kaninhoppelag: Marit Wuttudal, tlf. 72 48 81 59
Besøk vår hjemmeside: <http://www.geocities.com/tronkaf/>

Tonsberg og omegn Kaninavlsforening 89

Leder: Dagfinn Johansen, Åsly, 3175 Rammes, tlf. 33 39 62 95.
Nestleder: Ragnar Viken, Skjellbredholmen, 3160 Stokke.
Kasserer: Grete Moskvil, Vearlia 1, 3173 Vear, tlf. 33 36 55 65
Sekr.: Torild Rosenvinge, Øvre Fjellvei 21, 3121 Tønsberg,
tlf. 33 40 10 36. e-post: toschol@online.no
Møte 1. tirsdag i mnd., Dommerbua på Jørlsberg Travbane.

**Til alle foreningsstyrer: Se NKF's
lovverk §11, punkt 2 til 5, vedr.
stemmerett på Forbundsstinget.
- noe uklart? - ta kontakt pr mail:
bjorn.egeland2@lyse.net**

FYLKESLAG:

Østfold Avslag for Kaniner

Leder: Harald Rrone, Elgveien 13, 1816 Skiptvet, tlf. 69 80 97 79.
Nestl.: Kent Rune Eriksen, Finnstadv. 100, 1708 Sarpsborg,
tlf. 69 14 89 08 / 916 05 757.
Kass: Gunnar Bertelsen, Rødsdalen 22, 1621 Gressvik,
tlf. 69 32 70 80

SPECIAL-KLUBBER:

Norsk Angora 22

Leder: Ørill Hustad, Øvre Alme, 3514 Hønefoss,
e-post: g.hustad@online.no tlf: 32 12 54 05 / 907 68 709
Nestleder: Reidun Pettersen, 1690 Herføl,
e-post: thorsthe@online.no tlf. 69 37 88 67 / 958 10 325
Kass.: Ellen Semb, Kurveien 26, 0495 Oslo,
e-post: ellen@cafabar.no tlf.: 22 71 33 61 / 926 17 325
Sekretær: Anne Berit Grasbakken, Slovpar, 2630 Ringebu,
e-post: trsaeth@online.no tlf.: 61 28 11 23 / 995 40 871
Redaktør: Synnøve S. Lovås, e-post: synnove.lovaas@tele2.no
Kontingent (for medlemmer i NKF): kr 150,-. Abonnement: kr 250,-.
Giror: 0530 0295691
Alle skriv sendes leder. Hjemmeside: <http://www.norskangora.com>

Alaska og Havanna-klubben

Leder/sek./Red.: Erik Arntzen, Drønningv. 52, 3531 Krokkleiva,
mob. 901 28 261. E-post: erik.arntzen@equivalence.net
Kass.: Johnny Lyshaug, Tyin, 1827 Hobøl, tlf. 69 92 05 25.
Styrem.: Oddmund Veka, Høyviksbygda, 6985 Atløy, tlf. 57 73 14 08
Giror.: 0530 1866110. Kontingent kr 100,- pr år.

Dvergkaninklubben

Leder: Arild Netland, Grønliiv. 12, 4020 Stavanger, tlf. 916 39 782
e-post: anetland@statoil.com
Sekr.: Svein Ødegård, Tjemslandshagen 8, 4360 Varhaug,
tlf. 959 30 906 / 51 43 89 15. E-mail: sveinoddegard@c2i.net
Kass.: Hilde Krogedal, Lalandsv. 114, 4353 Klepp, tlf. 51 42 32 42
e-post: ikrogeda@online.no
Kontingent kr 100,- (fam. kr 50) - Betales til konto nr 05303462173
Hjemmeside: <http://www.dvergkaninklubben.com>

Norges Kaninoppforening

Leder: Terje Grandetrø, Havrev. 12, 7300 Orkanger, tlf.: 930 44 155
e-post: havrevei@online.no
Nestleder og gårdsansvarlig: Turid Lien, 6523 Frei, tlf. 415 15 205,
e-post: turidlien@hotmail.com
Sekretær og ansvar hoppestoff: Torild Rosenvinge, Øvre Fjellvei 21,
3121 Tønsberg, tlf. 33 40 10 36. e-post: toschol@online.no
Kass.: Hilde Krogedal, Lalandsv. 114, 4353 Klepp, tlf. 51 42 32 42
e-post: ikrogeda@online.no
Giro nr. 0538 19 09753 for betaling av gårdsnavn og hoppebøker
Web- og ansvar konk.protokoller: Sunniva Tusvik, Sagmesterv. 3,
7650 Verdal, e-mail: sunnivatusvik@hotmail.com
Hjemmeside: www.kaninhopping.no

**NB! E-post for
innsendelse av medlemmer
- husk å oppgi året de er født
bjorn.egeland2@lyse.net**

Hvis brev, bruk postadresse:
Frøyerv. 46, 4328 Sandnes

Telefoner: 970 66 450
51 67 19 00 - 51 62 17 48
fax. 51 60 17 91

B

**BLAD I
POSTABONNEMENT**
Returadr.: Bjørn Egeland
Frøyerv. 46
4328 SANDNES

Avtalenr.:
3209475

*Norskprodusert fôr
fra Norges største produsent
av dyrefôr.*



Kalle

Kaninfôr fra Felleskjøpet

*Kalle kaninfôr kan brukes til alle typer kaniner.
Kalle er tilsatt vitaminer og mineraler
som dekker kaninens behov.*

*5 kg kr. **69,-**
inkl.mva.*



Felleskjøpet

www.fk.no